

新竹縣國土計畫 (草案)

擬定機關：新竹縣政府
中華民國 108 年 5 月

目錄

第一章 緒論	1-1
第一節 計畫緣起	1-1
第二節 全國國土計畫指示事項	1-1
第三節 法令依據	1-2
第四節 計畫年期	1-2
第五節 計畫範圍	1-2
第六節 發展目標	1-4
第二章 現況發展與預測	2-1
第一節 發展現況	2-1
第二節 發展預測	2-28
第三節 發展課題分析	2-45
第三章 空間發展及成長管理計畫	3-1
第一節、空間發展計畫	3-1
第二節、成長管理計畫	3-16
第四章 氣候變遷調適計畫	4-1
第一節 關鍵領域之空間調適目標及策略	4-1
第二節 調適構想及行動計畫	4-4
第五章 部門空間發展計畫	5-1
第一節 住宅部門	5-1
第二節 產業部門	5-5
第三節 交通運輸部門	5-8
第四節 重要公共設施、能源及水資源部門	5-13
第六章 國土功能分區劃設及管制	6-1
第一節 國土功能分區劃設條件	6-1
第二節 國土功能分區分類之劃設區位及範圍	6-6

第三節 土地使用管制原則	6-8
第七章 國土復育促進地區建議事項	7-1
第一節 劃定範疇及原則	7-1
第二節 劃設建議範圍	7-7
第八章 應辦事項及實施機關	8-1
第一節 中央相關目的事業主管機關應協助事項	8-1
第二節 地方相關目的事業主管機關應辦及配合事項	8-4
附錄一、辦理程序相關文件	
附錄二、會議紀錄	
附錄三、規劃技術報告	

圖目錄

圖 1-1	新竹縣國土計畫範圍示意圖	1-3
圖 2-1	新竹縣環境敏感地區分布示意圖	2-3
圖 2-2	新竹縣近 15 年人口增加趨勢示意圖	2-5
圖 2-3	民國 105 年新竹縣農林漁牧業產值結構比例長條圖	2-11
圖 2-4	新竹縣 107 年農地資源空間規劃成果示意圖	2-13
圖 2-5	新竹縣產業用地現況分布示意圖	2-17
圖 3-1	竹竹苗整體發展空間結構示意圖	3-2
圖 3-2	新竹縣整體發展空間結構示意圖	3-2
圖 3-3	鄉村區發展屬性分類示意圖	3-11
圖 3-4	優先辦理整體規劃鄉村地區區位示意圖	3-14
圖 3-5	新竹縣宜維護農地區位示意圖	3-17
圖 3-6	新竹縣新訂都市計畫區位示意圖	3-21
圖 3-7	新竹縣新增產業用地區位圖	3-22
圖 3-8	新竹縣整體空間發展構想示意圖	3-25
圖 3-9	新竹縣城鄉發展優先次序區位示意圖	3-27
圖 4-1	新竹縣世紀末（2075-2099）災害風險圖	4-2
圖 4-2	新竹縣關鍵領域氣候變遷調適內容	4-4
圖 4-3	新竹縣氣候變遷調適構想圖	4-6
圖 5-1	住宅部門目標架構圖	5-1
圖 5-2	產業部門目標架構圖	5-5
圖 5-3	新竹縣新設產業用地空間區位分布示意圖	5-6
圖 5-4	交通運輸部門目標架構圖	5-8
圖 5-5	新竹縣現況與未來整體聯外與區內主幹道車行系統彙整示意圖	5-10
圖 5-6	新竹縣公共運輸主軸與 TOD 客運節點周邊活動人口密度關係	5-12
圖 5-7	重要公共設施部門目標架構圖	5-13
圖 5-8	新竹縣公共設施發展策略區位置示意圖	5-22
圖 5-9	觀光遊憩目標構想策略示意圖	5-23
圖 5-10	觀光遊憩系統示意圖	5-25
圖 6-1	新竹縣國土功能分區模擬示意圖	6-7
圖 7-1	新竹縣國土復育促進地區劃設條件分析圖	7-8

表目錄

表 2-1	新竹縣都市計畫地區發展概況表	2-1
表 2-2	新竹市、新竹縣、北部區域人口成長統計表	2-4
表 2-3	新竹縣各都市計畫區人口統計表	2-6
表 2-4	新竹縣原住民人口統計表	2-7
表 2-5	平均每人所得、失業率及勞動參與率綜整表	2-9
表 2-6	新竹縣一二三級產業產值綜整表	2-10
表 2-7	新竹縣一二三級產業就業人口綜整表	2-10
表 2-8	新竹縣 107 年農地資源空間規劃成果表	2-12
表 2-9	新竹縣各行政區工業及服務業經營概況表(生產總額)	2-14
表 2-10	新竹縣各行政區工業及服務業經營概況表(從業員工數)	2-15
表 2-11	新竹縣產業用地供給現況綜整表	2-16
表 2-12	新竹縣未登記工廠分佈情形綜整表	2-18
表 2-13	新竹縣人口趨勢預測推估綜理表	2-28
表 2-14	新竹縣居住容受力計算綜整表	2-29
表 2-15	新竹縣各行政區人口分派綜理表	2-31
表 2-16	新竹縣各都市計畫地區及非都市計畫地區 125 年人口分派綜理表 ..	2-32
表 2-17	新竹縣各都市計畫區可新增居住用地總量分派綜理表	2-33
表 2-18	新竹縣非都市土地可新增居住用地總量分派綜理表	2-35
表 2-19	新竹縣合法廠商擴廠用地需求分配表	2-36
表 2-20	新竹縣服務業用地需求推估表	2-38
表 3-1	鄉村地區課題盤點及策略建議綜整表	3-12
表 3-2	優先辦理整體規劃鄉村地區評估原則表	3-12
表 3-3	優先辦理整體規劃鄉村地區篩選原則表	3-13
表 3-4	新竹縣城鄉發展優先次序綜理表	3-26
表 4-1	新竹縣氣候變遷各領域調適議題及策略	4-4
表 5-1	新竹縣各都市計畫區可新增居住用地面積需求分析綜理表	5-3
表 5-2	新竹地區水資源經理策略與措施說明	5-20
表 6-1	新竹縣國土功能分區劃設條件綜整表	6-1
表 6-2	城鄉發展地區模擬成果面積表	6-6
表 7-1	國土復育促進地區類型與環境敏感地區對應項目	7-1
表 7-2	國土復育促進地區類型與定義	7-2

第一章 緒論

第一節 計畫緣起

國土計畫法(以下簡稱本法)於 105 年 5 月 1 日起公告施行，內政部依法擬定「全國國土計畫」(107 年 4 月 30 日公告實施)、訂定 21 項子法規、協助直轄市縣(市)政府擬定國土計畫及劃設國土功能分區圖等作業，依國土計畫法第 45 條規定，直轄市、縣(市)政府應於全國國土計畫公告實施後 2 年內，依中央主管機關指定之日期，一併公告實施直轄市、縣(市)國土計畫；並於直轄市、縣(市)國土計畫公告實施後 2 年內，依中央主管機關指定之日期，一併公告國土功能分區圖，至此，國土計畫將取代現行區域計畫，國土功能分區與使用地將取代非都市土地 11 種使用分區及 19 種使用地。

國土計畫是針對計畫範圍內之陸域及海域所訂定引導國土資源保育及利用之空間發展計畫，同時也是國家公園計畫及都市計畫之上位計畫。近年來環境變遷劇烈，受地球暖化與氣候變遷影響下，災害發生頻率升高，且隨著人口高齡化、少子化、糧食生產安全、社會貧富差距擴大、農地污染、濕地及山林保育、都市災害等議題影響下，突顯國土規劃作業辦理刻不容緩。

新竹縣國土計畫除依循全國國土計畫全國性位階追求國家永續發展願景，就全國尺度研訂目標性、政策性及整體性之空間發展及土地使用指導原則外，亦配合中央各部會相關政策指導內容，以及「新竹縣區域計畫(草案)」初步規劃成果、府內各目的事業主管機關後續推動之部門計畫，並參考民眾意見，擇要納入本計畫，以共同落實國土永續發展目標。

第二節 全國國土計畫指示事項

依據全國國土計畫附錄直轄市、縣(市)政府應辦及配合事項，有關擬定直轄市、縣(市)國土計畫應辦及配合事項如下：

- 1.直轄市、縣(市)國土計畫應依本法第 10 條規定研擬相關計畫內容。
- 2.直轄市、縣(市)國土計畫應按轄內未登記工廠管理(輔導及清理)計畫，評估劃設(檢討變更)為適當之國土功能分區分類。
- 3.配合全國國土計畫人口總量之政策，及地方環境容受力、發展需求及重大建設投入情形，研擬計畫人口。

- 4.直轄市、縣(市)主管機關應邀集府內相關機關或單位研擬國土空間發展計畫、成長管理計畫及部門空間發展計畫。
- 5.配合全國國土計畫之政策，載明供糧食生產之農地面積及分布區位；並針對計畫範圍內之各都市計畫農業區，研擬發展定位，並檢討限縮農業區之土地使用管制規定。
- 6.研擬重大建設計畫或城鄉發展需求地區。
- 7.研訂鄉村地區整體規劃。
- 8.研訂部門空間發展計畫。
- 9.直轄市、縣(市)主管機關得依本法第 23 條第 4 項規定，另訂管制規則，並報請中央主管機關核定後實施管制，以進行因地制宜土地使用管制。
- 10.依本法、本計畫國土功能分區分類劃設條件及順序、國土功能分區圖繪製作業辦法、國土計畫規劃作業手冊、國土功能分區劃設作業手冊等規定，製作國土功能分區及分類示意圖。
- 11.依本法第 32 條規定指認應補償其所受損失地區。

第三節 法令依據

依本法第 4 條第 2 項第 1 款及第 11 條第 1 項第 2 款規定辦理。

第四節 計畫年期

民國 125 年。

第五節 計畫範圍

計畫範圍包括新竹縣海域及陸域，約 176,159.02 公頃；陸域面積約 142,759.31 公頃，轄區內包括 13 個鄉鎮市，共有 17 處都市計畫區，都市土地面積合計約 5,449.91 公頃(占全縣陸域 3.82%)，刻正辦理新訂都市計畫面積及非都市土地面積合計約 137,309.40 公頃(占全縣陸域 96.18%)；海域部分依內政部 102 年訂定之「區域計畫之直轄市縣(市)海域管轄範圍」，面積約 33,399.71 公頃。



圖 1-1 新竹縣國土計畫範圍示意圖

第六節 發展目標

壹、發展願景——「水綠樂活，永續新竹」

新竹縣國土計畫承接全國國土計畫之指導，於全國國土空間發展「安全—環境保護，永續國土資源」、「有序—經濟發展，引導城鄉發展」、「和諧—社會公義，落實公平正義」之總目標下，研提「水綠樂活，永續新竹」為新竹縣發展願景。

貳、發展目標

一、科技宜居—安全適居，透水耐災，產業創新，客家

人文

新竹縣近年來無論是人口、產業發展，皆受新竹科學工業園區設立及高鐵通車影響，有顯著之成長，然而在產業用地需求強勁趨勢下，未來土地利用應於符合成長管理原則下，透過強化國土計畫對土地使用之指導，依據產業發展政策與需求於合適之區位及合適之時間劃設合適之國土功能分區，並考量重要交通運輸網絡之可及性、再生能源供給情形、地區既有產業發展基礎或產業聚落潛能，以及大專校院或研發機構相關產學資源，引導產業發展，結合產業用地活化與再發展，落實老舊工業區之更新、穩定產業用地供給，規劃適地產業區位等具體措施，促使土地能因應產業需求及時提供，以促進經濟持續發展。

為確保人民居住安全，針對易致災地區應配合減災、防災等策略，於都市計畫地區應適時檢討土地使用管制，於非都市計畫地區除依土地使用管制予以限制使用項目外，因緊急復育需要而受限制發展之土地與建物，依法應予以合理補償，另對於安全堪虞，除研擬該地區復育計畫外，應透過研擬完善安置及配套計畫，徵得居民同意後，於安全適居之土地予以安置，並協助居住、就業、就學得已延續不受影響。

新竹縣為我國重要客家文化發展區域之一，除了保有傳統之文化祭典與特色物產外，重要之建築亦經指認公告為古蹟或歷史建築，為建構有助於文化創意產業發展之場域、以文化觀光厚實深度旅遊基礎，應整合縣內各文化觀光資源、博物場館、人文傳統場域、生態資源等進行整體規劃，由既有點狀觀光據點經營出發，逐漸轉型朝向文化觀光廊帶、觀光城市，進而結合周邊縣市形塑觀光區域方向邁進，以強化文化觀光之動能。

二、友善便利—友善環境，長照醫療，交通建設，低碳

永續

全國人口近年成長趨勢減緩，新竹地區雖憑藉新竹科學工業園區發展，促使人口組成相較其他縣市更為年輕，人口成長率也相對較高，然依據全國當前人口、戶數、戶量之發展趨勢，未來新竹地區之人口成長也將面臨低成長情境，而隨著公共衛生條件改善與醫療技術進步，國人平均壽命也逐年增加，故未來於人口零成長情境下，既有發展用地得以滿足居住發展需求，則城鄉發展區位應以既有都市計畫地區及非都市已開發地區為優先區位，並加速辦理都市更新、都市計畫整體開發地區，促進土地資源再利用，並應考量性別、年齡結構、社經條件等因素，以公共設施轉型檢討、推動社會住宅、推動長照服務設施等方式，協助改善弱勢階層住宅、就業、教育及醫療照護政策所需設施及友善社區環境。

在促進城鄉集約發展及節能減碳前提下，應以既有大眾運輸系統為基礎，透過整合性公共運輸服務，建構都會地區運輸網絡，並改善產業與國際運輸據點連結，以提升機動性及可及性。在軌道運輸或高(快)速公路系統無法連結之地區，應配合未來先進運輸發展趨勢，透過地區型轉運站與公車接駁、自動運輸或共享運輸等整合系統，提高偏遠地區與都會地區連結性，強化緊急醫療運輸、與綠色運輸發展，以建立安全與機動之運輸網絡。

三、生態原鄉—環境保育，水綠共生，安心農業，原民

文化

新竹縣行政區域涵蓋海岸、平原、丘陵、山區，地形地貌多樣、自然資源豐富，其中尖石鄉、五峰鄉面積占全縣約二分之一陸域面積，更是重要原住民族文化孕育地區，然而在全球氣候變遷、開發行為轉變之影響，敏感脆弱之土地範圍擴張，造成民眾生命財產有安全之疑慮，且環境遭不當開發、汙染破壞情事層出不窮，亦可能侵害農地資源保育，造成土壤、水源貽害。

考量糧食安全、水資源的永續經營、敏感地區保育為國家土地管制重要議題，應整合跨縣市、跨單位進行綜合治理規劃，包含整體規劃水資源保育利用、水質保護、城鄉氣候變遷調適、低衝擊開發、治山防洪、海岸防護等，落實流域內土地使用規劃與管理，以強化流域氣候變遷調適能力。並應加強水庫集水區土地利用管理，改善流域上游濫墾、濫伐等違規行為，減少水質污染與土壤侵蝕問題，確保供水品質與水庫蓄水容量。另為達成我國糧食安全目標，應維護供糧食生產之農地面積數量及品質，訂定農業生產環境維護

策略，加強取締農地違規使用，遏止破壞農業生產環境、維護農業水土資源，加強投入農業資源以營造優質營農環境，並鼓勵農民持續生產，同時配合「建立農業典範」、「建構農業安全體系」及「提升農業行銷能力」等政策，提升農民收益、農業產值，並兼顧農產品安全與維護環境永續。

第二章 現況發展與預測

第一節 發展現況

壹、土地使用

一、都市計畫區

新竹縣計有 17 處都市計畫，包括 5 處市鎮計畫、8 處鄉街計畫及 4 處特定區計畫，另新訂或擴大都市計畫辦理中地區有 1 處，為新訂「臺灣知識經濟旗艦園區特定區計畫」主要計畫，面積約 447.43 公頃；目前 17 處都市計畫區面積合計約 5,449.91 公頃，其土地使用計畫發展狀況詳表 2-1 所示。

表 2-1 新竹縣都市計畫地區發展概況表

類型	都市計畫區	計畫面積(公頃)	住宅區		商業區		工業區 (含產業專用區)		農業區	公共設施用地	
			面積 (公頃)	發展率 (%)	面積 (公頃)	發展率 (%)	面積 (公頃)	發展率 (%)	面積 (公頃)	面積 (公頃)	發展率 (%)
市鎮計畫	竹北(含斗崙地區)	1,204.58	398.39	71.40	64.33	70.87	190.51	67.23	43.63	453.46	82.53
	竹東	560.37	216.28	72.74	21.05	81.33	77.16	33.66	-	175.97	76.98
	竹東(頭、二、三重地區)	396.32	41.62	83.27	1.96	80.61	17.23	84.19	238.29	50.90	44.59
	關西	441.84	76.42	65.01	7.09	62.34	18.35	57.98	149.56	85.10	79.26
	新埔	260.40	50.67	68.55	6.94	69.45	14.74	56.43	122.52	48.99	70.67
鄉街計畫	新豐(山崎地區)	227.50	68.44	80.55	4.89	96.30	31.29	91.70	65.70	53.56	66.65
	新豐(新庄子地區)	112.43	22.72	65.63	4.58	95.63	-	-	59.29	22.31	62.09
	湖口	370.00	105.65	47.53	8.08	53.71	24.99	26.41	131.73	86.60	74.98
	湖口(老湖口地區)	150.00	15.09	82.30	0.27	70.37	0.10	100.00	112.97	17.81	70.91
	芎林	110.70	29.53	47.00	4.77	100.00	2.74	71.53	15.62	44.94	85.60
	橫山	99.09	21.85	87.41	1.81	83.63	11.45	100.00	9.62	25.45	74.24
	寶山	107.47	12.44	80.78	0.97	100.00	1.84	74.46	32.92	20.47	81.68
	北埔(含鄉公所附近地區)	149.70	23.75	58.43	3.32	96.08	5.36	31.72	52.83	29.45	73.04
	高速鐵路新竹車站特定區	309.22	103.49	69.30	19.32	60.87	- ^註	-	-	131.03	87.77

類型	都市計畫區	計畫面積(公頃)	住宅區		商業區		工業區 (含產業專用區)		農業區	公共設施用地	
			面積 (公頃)	發展率 (%)	面積 (公頃)	發展率 (%)	面積 (公頃)	發展率 (%)	面積 (公頃)	面積 (公頃)	發展率 (%)
特定區計畫	五峰清泉風景特定區	79.38	3.09	50.47	-	-	-	-	-	29.55	93.46
	新竹科學園特定區(寶山鄉)	416.96	3.09	0.00	-	-	0.30 ^註	25.30	-	46.45	100.00
	新竹科學園特定區(竹東鎮)	453.94	3.95	84.54	-	-	84.71 ^註	2.09	0.91	106.55	33.51
總計		5,449.91	1,196.51	69.12	149.38	73.20	480.77	67.43	1,035.59	1,436.00	76.20

註：該都市計畫區之全部或部分工業區(含產業專用區)屬科學園區，故不予計入都市計畫區工業區(含產業專用區)。

資料來源：新竹縣政府統計資訊服務網 105 年統計資料及本計畫整理。

二、非都市土地

(一)土地使用分區與使用編定

土地使用分區以山坡地保育區為主，面積約 60,133.52 公頃，占全縣非都市土地比例約 43.79%，其次為森林區，面積約 49,882.07 公頃，占全縣非都市土地比例約 36.33%，第三為特定農業區，占全縣非都市土地比例約 7.89%。

土地使用編定以林業用地為主，面積約 72,038.67 公頃，占非都市土地比例約 52.46%，其次為農牧用地，面積約 33,542.29 公頃，占非都市土地比例約 24.43%。

(二)土地使用現況

由國土利用調查結果可知，新竹縣土地使用現況中以森林使用土地最多，占全縣之 76.35%，主要分布於新竹縣東側。其次為農業使用土地，占全縣之 9.44%。

貳、環境敏感地區

本案以各行政區界套疊五大環敏地區，可見新竹縣境內各行政區均有環境敏感地區分布。以第 1 級環境敏感地區而言，主要分布於山區行政區；第 2 級環境敏感地區則廣泛分佈於各行政區。以下說明各第 1 級環敏地區於各縣市分布概況。

一、生態敏感地區

該類型之第 1 級環境敏感地區以尖石區分布最多，主要為雪霸國家公園內之國家公園區內特別景觀區與生態保護區、野生動物重要棲息環境等。

二、文化景觀敏感地區

以各文化景觀敏感場址之分布而言，以新埔、新豐、峨眉、尖石等鄉鎮分

布最多。

三、資源利用敏感地區

第1級資源利用敏感地區以森林、水庫集水區為主，故主要分布在現況森林密集且接壤水庫集水區範圍之行政區，包括尖石、五峰等行政區。

四、災害敏感地區

與其他縣市相比，新竹縣境內第1級災害敏感地區明顯較少。現況第1級災害敏感因子較高者，主要分為頭前溪兩側之竹北市、竹東鎮，以及山崩地滑敏感程度較高之橫山、尖石、五峰鄉。

五、其他敏感地區

其他敏感地區以各類專法明定之禁限建地區為主。各類禁限建範圍中，以高速公路兩側禁限建範圍為主，佔其他敏感地區近九成面積，包括境內國道一號、三號。



圖 2-1 新竹縣環境敏感地區分布示意圖

參、人口

一、人口分析

(一)人口成長

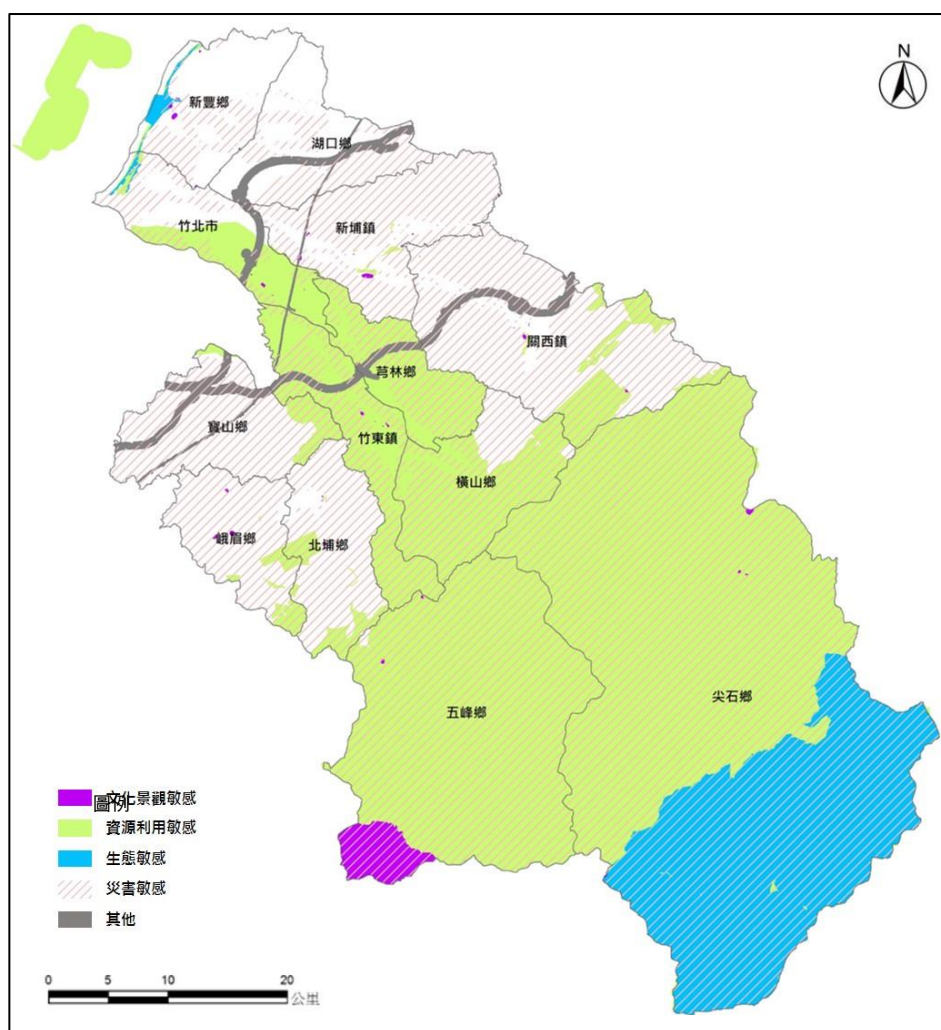
1.新竹縣與北部區域人口成長情形

新竹縣民國 106 年底全縣總人口數為 552,169 人。民國 92 年至 106 年間人口平均成長率為 1.32%，高於北部區域(0.59%)及新竹市(1.02%)，顯示新竹縣近 15 年來人口均呈現穩定增加，近 5 年則略有趨緩；另觀察社會及自然增加率，可知新竹縣之人口成長早期主要來自於自然增加，而近年來則轉變為社會增加高於自然增加之趨勢。

表 2-2 新竹市、新竹縣、北部區域人口成長統計表

民國	新竹縣				新竹市				北部區域			
	人口數 (人)	增加率(%)			人口數 (人)	增加率(%)			人口數 (人)	增加率(%)		
		總 增 加 率	自然 增 加 率	社會 增 加 率		總 增 加 率	自然 增 加 率	社會 增 加 率		總 增 加 率	自然 增 加 率	社會 增 加 率
92	459,287	1.45	0.72	0.72	382,897	1.08	0.67	0.41	9,823,457	0.62	0.49	0.13
93	467,246	1.72	0.65	1.07	386,950	1.05	0.71	0.35	9,892,419	0.70	0.44	0.26
94	477,677	2.21	0.55	1.66	390,692	0.96	0.62	0.35	9,955,050	0.63	0.38	0.26
95	487,692	2.07	0.61	1.46	394,757	1.04	0.72	0.32	10,044,006	0.89	0.40	0.49
96	495,821	1.65	0.65	1.00	399,035	1.08	0.71	0.37	10,107,903	0.64	0.38	0.25
97	503,273	1.49	0.58	0.91	405,371	1.58	0.75	0.83	10,173,864	0.58	0.33	0.25
98	510,882	1.51	0.57	0.94	411,587	1.52	0.76	0.76	10,232,278	0.58	0.33	0.25
99	513,015	0.42	0.32	0.10	415,344	0.91	0.62	0.29	10,291,178	0.58	0.21	0.36
100	517,641	0.90	0.39	0.50	420,052	1.13	0.73	0.40	10,357,405	0.64	0.34	0.30
101	523,993	1.22	0.54	0.68	425,071	1.19	0.90	0.29	10,413,100	0.67	0.47	0.20
102	530,486	1.23	0.36	0.87	428,483	0.80	0.62	0.18	10,477,807	0.48	0.34	0.15
103	537,630	1.34	0.40	0.94	431,988	0.81	0.69	0.13	10,528,933	0.49	0.36	0.12
104	542,042	0.82	0.38	0.44	434,060	0.48	0.56	-0.08	10,587,558	0.56	0.39	0.17

民國	新竹縣				新竹市				北部區域			
	人口數 (人)	增加率(%)			人口數 (人)	增加率(%)			人口數 (人)	增加率(%)		
		總增加率	自然增加率	社會增加率		總增加率	自然增加率	社會增加率		總增加率	自然增加率	社會增加率
105	547,481	1.00	0.32	0.68	437,337	0.75	0.43	0.32	10,637,131	0.47	0.33	0.14
106	552,169	0.84	0.23	0.61	441,132	0.86	0.37	0.49	10,679,329	0.39	0.26	0.13
92-96 平均	—	1.82	0.64	1.18	—	1.04	0.69	0.36	—	0.70	0.42	0.28
97-101 平均	—	1.11	0.48	0.63	—	1.27	0.75	0.51	—	0.61	0.34	0.27
102-106 平均	—	1.05	0.34	0.71	—	0.74	0.53	0.21	—	0.48	0.34	0.14
近 15 年平均	—	1.32	0.48	0.84	—	1.02	0.66	0.36	—	0.59	0.36	0.23

註：因四捨五入之關係，故部分欄位自然增加率加上社會增加率不等於總增加率。

資料來源：歷年都市及區域發展統計彙編、營建統計年報、中華民國統計網縣市重要統計指標及本計畫整理。



圖 2-2 新竹縣近 15 年人口增加趨勢示意圖

2.都市計畫區人口

新竹縣計有 17 處都市計畫區，包括 13 處市鎮及鄉街計畫、4 處特定區計畫。總計現行都市計畫面積 54.53 平方公里，計畫人口數總計為 420,000 人，總體計畫人口達成率為 75.65%，其中現況人口數已超越計畫人口數之地區為新竹科學園區，現況人口達成率較低者則為橫山及寶山地區。

表 2-3 新竹縣各都市計畫區人口統計表

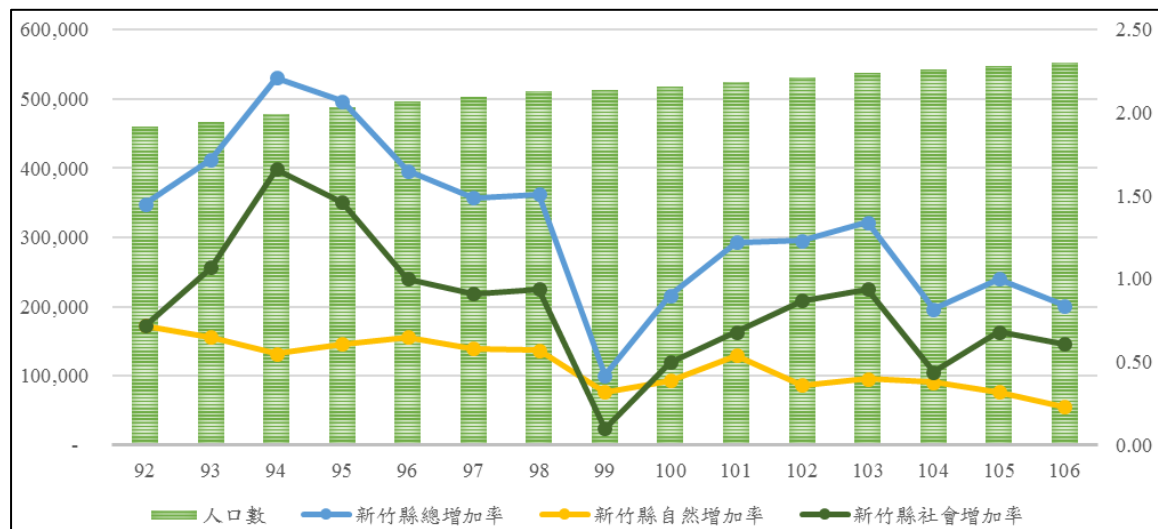
年別(民國)/ 都市計畫區別	面積(平方 公里)	人口數(人)			人口密度(人/平方公里)	
		計畫人口	現況人口	達成率(%)	計畫人口	現況人口
92	45.57	354,400	272,325	76.84	7,777	5,976
93	53.62	366,200	282,449	77.13	6,830	5,268
94	53.62	384,200	275,647	71.75	7,165	5,141
95	53.60	384,200	281,989	73.40	7,168	5,261
96	54.22	421,700	273,043	64.75	7,778	5,036
97	54.19	420,700	276,928	65.83	7,763	5,110
98	54.19	420,700	283,007	67.27	7,763	5,222
99	54.30	423,700	286,218	67.55	7,803	5,271
100	54.28	423,700	290,829	68.64	7,806	5,358
101	54.29	423,700	297,088	70.12	7,804	5,472
102	54.29	423,700	295,251	69.68	7,804	5,438
103	54.29	423,700	284,826	67.22	7,804	5,246
104	54.53	420,000	325,088	77.40	7,702	5,961
105	54.53	420,000	327,312	77.93	7,702	6,002
106	54.53	420,000	317,750	75.65	7,702	5,827
竹北(斗崙)都 市計畫	12.05	137,000	116,575	85.09	11,373	10,225
竹東都市計畫	5.64	67,000	62,075	92.65	11,879	10,279
竹東(頭、 二、三重)都 市計畫	3.96	21,000	16,476	78.45	5,299	4,497
新埔都市計畫	2.60	18,000	9,366	52.03	6,912	4,647
關西都市計畫	4.42	25,000	14,803	59.21	5,658	3,169
湖口都市計畫	3.70	38,000	25,438	66.94	10,270	8,302
湖口(老湖口) 都市計畫	1.50	5,000	3,237	64.75	3,333	4,191
新豐(新庄子) 都市計畫	1.12	8,000	6,033	75.42	7,116	4,631
新豐(山崎)都 市計畫	2.28	22,000	18,940	86.09	9,670	7,282

年別(民國)/ 都市計畫區別	面積(平方 公里)	人口數(人)			人口密度(人/平方公里)	
		計畫人口	現況人口	達成率(%)	計畫人口	現況人口
芎林都市計畫	1.11	9,000	6,837	75.97	8,130	6,337
橫山都市計畫	0.99	6,000	2,567	42.78	6,055	3,756
北埔都市計畫	1.50	10,000	4,728	47.28	6,680	2,741
寶山都市計畫	1.07	5,000	2,081	41.63	4,652	3,624
清泉特定區計畫	0.79	1,500	945	62.99	1,890	1,190
新竹科學園區 特定區計畫 (新竹縣轄竹 東鎮部分)	4.54	2,500	2,812	112.48	287	514
新竹科學園區 特定區計畫 (新竹縣轄寶 山鄉部分)	4.17					
台灣高鐵新竹 站	3.09	45,000	24,837	55.19	14,553	6,245

資料來源：新竹縣統計要覽，本計畫整理。

(二)原住民

新竹縣原住民人口數約占全縣人口比例在 4%以內，由民國 91 年 16,711 人占全縣約 3.69%，穩定成長至民國 105 年 21,207 人，約占 3.87%。觀察原住民人口之組成及分布概況，超過 90%為山地原住民；另原住民主要分布之鄉鎮則為五峰鄉及尖石鄉，主要之原住民族群為賽夏族及泰雅族，且 105 年原住民人口占全鄉人口之比例均已達 87%。

表 2-4 新竹縣原住民人口統計表

年別 (民國)/ 鄉鎮 市別	總人口數 (人)	原住民戶數(戶)			原住民人口數(人)			
		合計	平地 原住民	山地 原住民	合計	平地 原住民	山地 原住民	比例 (%)
91	452,679	4,767	378	4,389	16,711	1,394	15,317	3.69
92	459,287	4,979	410	4,569	17,044	1,477	15,567	3.71
93	467,246	5,230	451	4,779	17,326	1,603	15,723	3.71
94	477,677	5,469	504	4,965	17,725	1,718	16,007	3.71
95	487,692	5,659	548	5,111	18,027	1,843	16,184	3.70

年別 (民國)/ 鄉鎮 市別	總人口數 (人)	原住民戶數(戶)			原住民人口數(人)			
		合計	平地 原住民	山地 原住民	合計	平地 原住民	山地 原住民	比例 (%)
96	495,821	5,831	596	5,235	18,429	1,987	16,442	3.72
97	503,273	5,975	634	5,341	18,859	2,124	16,735	3.75
98	510,882	6,136	662	5,474	19,311	2,250	17,061	3.78
99	513,015	6,270	718	5,552	19,556	2,346	17,210	3.81
100	517,641	6,377	753	5,624	19,971	2,448	17,523	3.86
101	523,933	6,463	781	5,682	20,328	2,535	17,793	3.88
102	530,486	6,577	830	5,747	20,660	2,629	18,031	3.89
103	537,630	6,849	929	5,920	21,038	2,744	18,294	3.91
104	542,042	6,907	932	5,975	21,128	2,775	18,353	3.90
105	547,481	6,919	960	5,959	21,207	2,802	18,405	3.87
竹北市	176,604	373	187	186	1,002	485	517	0.57
竹東鎮	96,817	1,396	199	1,197	4,294	577	3,717	4.44
新埔鎮	33,737	84	38	46	255	108	147	0.76
關西鎮	29,408	177	112	65	540	329	211	1.84
湖口鄉	77,524	433	184	249	1,241	519	722	1.60
新豐鄉	56,452	241	113	128	697	335	362	1.23
芎林鄉	20,165	80	24	56	250	89	161	1.24
橫山鄉	13,298	82	16	66	296	60	236	2.23
北埔鄉	9,531	20	6	14	77	25	52	0.81
寶山鄉	14,378	42	17	25	132	58	74	0.92
峨眉鄉	5,593	12	6	6	38	13	25	0.68
尖石鄉	9,412	2,407	30	2,377	8,265	126	8,139	87.81
五峰鄉	4,562	1,572	28	1,544	4,120	78	4,042	90.31

資料來源：新竹縣統計要覽，本計畫整理。

肆、產業經濟

一、整體產業經濟概況

(一)總產值、平均每人所得、失業率及勞動參與率

1.總產值

桃竹竹苗地區民國 105 年總產值達 7,256 億元，較民國 100 年的 11,875 億元，成長約 23.80%；其中新竹縣民國 105 年總產值達 10,729 億元，較民國 100 年的 8,398 億元，成長約 27.76%。

2. 平均每人所得

新竹縣民國 105 年每人平均所得約 39.80 萬元，略高於臺灣地區 38.91 萬元、惟略低桃竹竹苗地區 40.41 萬元；民國 95-105 年新竹縣平均每人所得成長率 34.00%，皆較臺灣地區 20.65%、桃竹竹苗地區 21.74%高。

3. 失業率

新竹縣民國 105 年失業率皆約 3.90%，約與臺灣地區及桃竹竹苗地區整體相近，民國 95-105 年失業率呈先增後減，主要為 97、98 年受全球不景氣影響失業率攀升，其後則有下降趨勢。

4. 勞動參與率

新竹縣民國 105 年勞動參與率為 58.30%，略低於臺灣地區 58.70% 及桃竹竹苗地區 59.13%，民國 95-105 年新竹縣勞動參與率有先增後減趨勢，臺灣地區及桃竹竹苗地區則呈微幅成長。

表 2-5 平均每人所得、失業率及勞動參與率綜整表

項目	年度(民國)	臺灣地區	桃竹竹苗地區	新竹縣
產值(百萬元)	95 年	24,279,380	4,985,207	707,431
	100 年	29,862,110	6,171,727	839,792
	105 年	31,438,046	6,765,502	1,072,939
平均每人所得 (元/每人)	95 年	322,504	331,934	297,009
	100 年	335,643	357,136	381,211
	105 年	389,111	404,085	398,003
失業率 (%)	95 年	3.90	3.83	3.40
	100 年	4.40	4.33	4.10
	105 年	3.90	3.93	3.90
勞動參與率 (%)	95 年	57.90	58.95	57.40
	100 年	58.20	59.13	58.40
	105 年	58.70	59.13	58.30

資料來源：中華民國統計資訊網；95、100、105 年工商及服務業普查報告；本計畫整理。

(二) 一二三級產業產值及就業人口

新竹縣民國 105 年一二三級產業產值 10,729 億元，其中以二級產業最高(8,891 億元占 82.86%)、三級產業次之(1,770 億元占 16.49%)、一級產業最低(69.20 億元占 0.65%)；就業人口方面，新竹縣民國 105 年一二三級產業就業人口 257,327 人，其中以二級產業最高(153,707 人占 59.73%)、三級產業次之(96,620 人占 37.55%)、一級產業最低(7,000 人占 2.72%)；另與民國 100 年比較，有二級產業之比例略減、三級產業略增之趨勢，惟整體而言新竹縣二級產業就業人口所占比重皆較桃竹竹苗地區及臺灣地區較高，三級產業則較桃竹竹苗地區及臺灣地區較低，一級產業略高於桃竹竹苗地區而低於臺灣地區。

就整體產業比重趨勢變化可知，新竹縣近年產業經濟穩定成長，工商發展並重，尤以二級產業表現最為突出，而三級產業近年逐漸成長。

表 2-6 新竹縣一二三級產業產值綜整表

項目	年度 (民國)	臺灣地區		桃竹竹苗地區		新竹縣	
		產值 (百萬元)	比例(%)	產值 (百萬元)	比例(%)	產值 (百萬元)	比例(%)
一級產業	95 年	345,349	1.42	21,522	0.43	4,972	0.70
	100 年	439,436	1.47	27,425	0.45	6,426	0.76
	105 年	484,579	1.52	32,212	0.48	6,920	0.65
二級產業	95 年	15,214,339	62.66	4,054,272	81.33	611,970	86.51
	100 年	19,058,707	63.82	5,023,329	81.39	706,906	84.18
	105 年	18,822,097	59.15	5,297,557	78.30	889,050	82.86
三級產業	95 年	8,719,692	35.92	909,412	18.24	90,489	12.79
	100 年	10,363,967	34.71	1,120,973	18.16	126,460	15.06
	105 年	12,555,949	39.33	1,435,733	21.22	176,969	16.49
總計	95 年	24,279,380	100.00	4,985,207	100.00	707,431	100.00
	100 年	29,862,110	100.00	6,171,727	100.00	839,792	100.00
	105 年	31,922,625	100.00	6,765,502	100.00	1,072,939	100.00

資料來源：中華民國統計資訊網；95、100、105 年工商及服務業普查報告；本計畫整理。

表 2-7 新竹縣一二三級產業就業人口綜整表

項目	年度 (民國)	臺灣地區		桃竹竹苗地區		新竹縣	
		人數(千人)	比例(%)	人數(千人)	比例(%)	人數(千人)	比例(%)
一級產業	95 年	555,000	6.85	39,000	2.94	8,000	4.23
	100 年	542,000	6.33	36,000	2.48	6,000	2.90
	105 年	557,000	5.93	38,000	2.33	7,000	2.72
二級	95 年	3,185,923	39.31	786,348	59.35	124,623	65.85
	100 年	3,303,054	38.59	822,652	56.57	125,984	60.99

項目	年度 (民國)	臺灣地區		桃竹竹苗地區		新竹縣	
		人數(千人)	比例(%)	人數(千人)	比例(%)	人數(千人)	比例(%)
產業	105 年	3,511,323	37.39	898,761	55.15	153,707	59.73
三級產業	95 年	4,363,989	53.84	499,547	37.71	56,627	29.92
	100 年	9,191,338	55.08	595,531	40.95	74,585	36.11
	105 年	5,323,488	56.68	692,985	42.52	96,620	37.55
總計	95 年	8,104,912	100.00	1,324,895	100.00	189,250	100.00
	100 年	8,559,072	100.00	1,454,183	100.00	206,569	100.00
	105 年	9,391,811	100.00	1,629,746	100.00	257,327	100.00

資料來源：95、100、105 年農業統計年報；95、100、105 年工商及服務業普查報告；本計畫整理。

二、農林漁牧業發展概況

新竹縣民國 105 年一級產業(農、林、漁、牧業)產值約 69.20 億元，桃竹竹苗地區 322.12 億元，臺灣地區 4,845.79 億元，新竹縣占桃竹竹苗地區 21.48%、臺灣地區 1.43%，顯示新竹縣以總體產值而言相對不具區域之顯著重要性，並非主要產地地位。

另細就農、林、漁、牧之發展概況，新竹縣一級產業因受地形等地理因素影響，以農業發展產值較高，牧業次之，結構比例與桃竹竹苗地區、臺灣地區相比，新竹縣林業、牧業之比例相對較高，農業則呈現比例低於桃竹竹苗地區惟高於臺灣地區，漁業則呈現比例高於桃竹竹苗地區惟低於臺灣地區之情形。



圖 2-3 民國 105 年新竹縣農林漁牧業產值結構比例長條圖

(一)農耕土地概況

新竹縣民國 105 年耕地面積為 27,802.55 公頃，其中包含耕作地 25,607.25 公頃以及長期休閒地 2,195.30 公頃；另自 96 至 105 年，因農地受都市發展、休耕轉用等情形，耕地有逐年減少現象，共減少了 1,552.47 公頃，約-5.29%，長期休閒地 103-105 年則為增加。

另就新竹縣各鄉鎮市民國 105 年耕地面積之統計，可知耕地主要集中於關西鎮、新埔鎮，長期休閒地則以寶山鄉最多，另與 103 年比較，除橫山鄉、北埔鄉、寶山鄉、峨眉鄉耕地面積未變動外，其餘鄉鎮市皆呈減少情形，又以芎林鄉-11.08%為最。

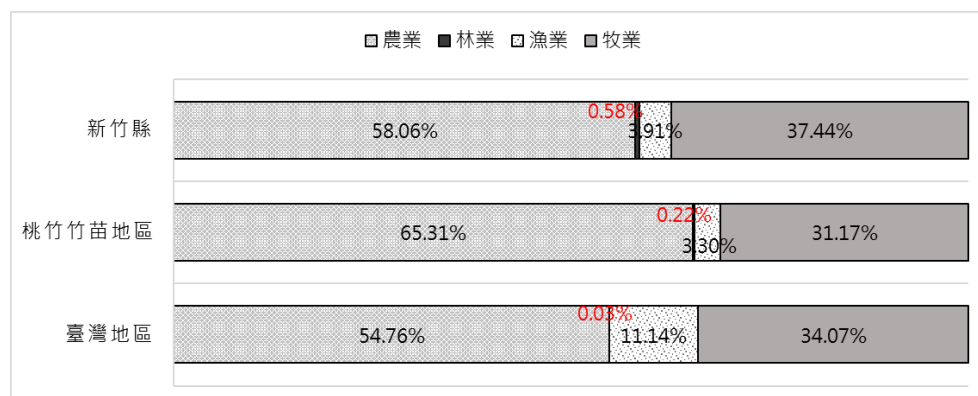
(二)林地概況

依民國 104 年農林漁牧業普查統計初步成果及 99 年農林漁牧業普查資料顯示，104 年新竹縣林業家數共計有 5,759 家，99 年 5,094 家，主要分布於竹東鎮、橫山鄉、尖石鄉及五峰鄉，為早期至今新竹縣林業發展重要軌跡。而依林業土地之用途區別，新竹縣林業土地主要為供生產林木使用，面積達 9,657.15 公頃，占總林業土地面積 97.24%，主要分布於尖石鄉、竹東鎮、五峰鄉及關西鎮。

(三)農地資源空間規劃成果

依新竹縣政府農業處委託辦理之「107 年度新竹縣配合國土計畫推動農地資源空間規劃計畫」基礎資料，新竹縣符合農業發展地區劃設條件面積共計 66,546 公頃，其中農業發展地區第一類為 4,377 公頃、農業發展地區第二類為 6,246 公頃、農業發展地區第三類為 55,662 公頃、農業發展地區第四類為 110 公頃、農業發展地區第五類為 151 公頃，涉及非都市農牧用地、養殖用地面積共計約 32,668 公頃。

表 2-8 新竹縣 107 年農地資源空間規劃成果表

項目	第一類	第二類	第三類	第四類	第五類	合計
符合農業發展地區劃設條件面積(公頃)	4,377	6,246	55,662	110	151	66,546
非都市農牧用地、養殖用地面積(公頃)	3,715	4,598	24,355	-	-	32,668

資料來源：「107 年度新竹縣配合國土計畫推動農地資源空間規劃計畫」，新竹縣政府，民國 107 年。

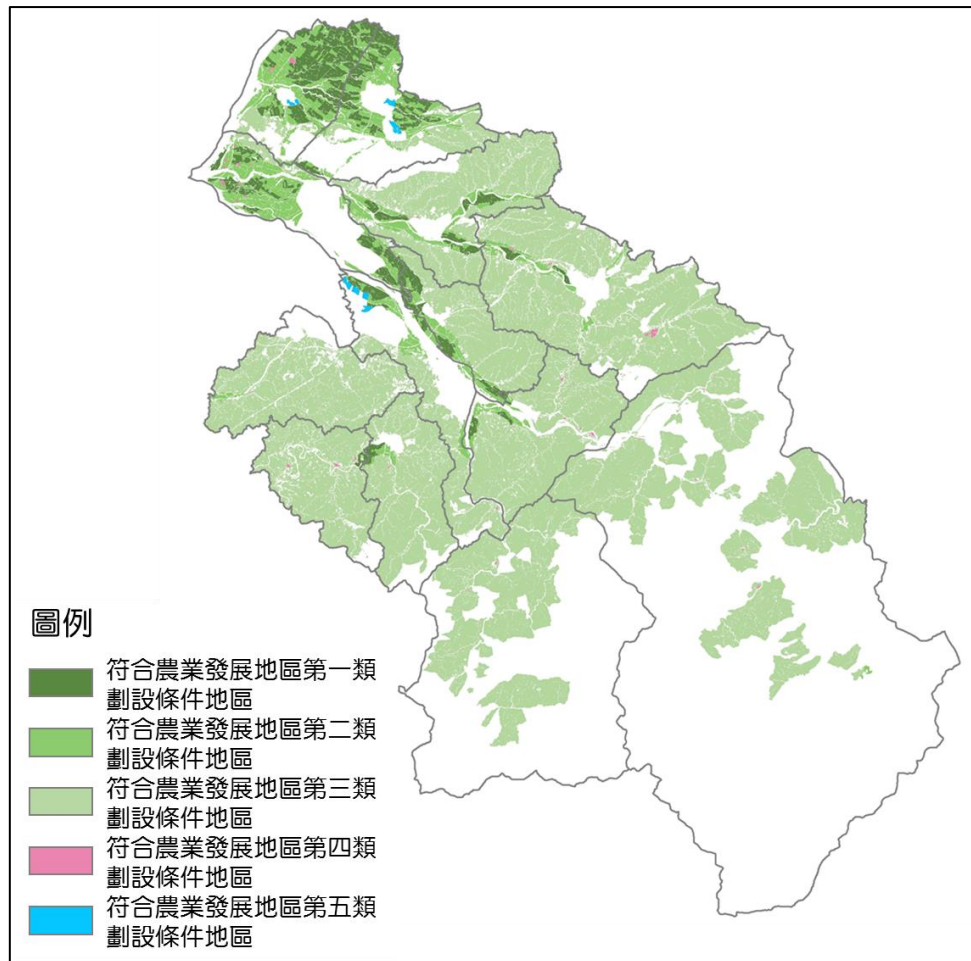

資料來源：「107 年度新竹縣配合國土計畫推動農地資源空間規劃計畫」，新竹縣政府，民國 107 年。

圖 2-4 新竹縣 107 年農地資源空間規劃成果示意圖

三、工商及服務業發展概況

(一)新竹縣各鄉鎮市產業發展概況

1.工商產業生產總額

依據民國 105 年工商及服務業普查統計資料可知，新竹縣工商業生產總額主要集中於湖口鄉、竹北市、寶山鄉，其工商產業全年生產總額合計為 9,000 億元，占全縣工商產業之 84.43%，主要係因竹北市為新竹縣行政、生活及商務核心，湖口鄉、寶山鄉為產業核心地區，工業部門三鄉鎮生產總額逾 7,780 億元，占全縣工業部門之 88.81%(未計入顯示為(D)之資料，以下皆同)；服務業部門生產總額逾 2,977 億元，占全縣服務業部門之 68.23%。

另與民國 100 年相比較，主要以五峰鄉(民國 100-105 年成長率 66.93%)、竹東鎮(63.41%)、新豐鄉(57.56%)成長幅度為最大，其中工業部門以橫山鄉(133.23%)、新豐鄉(113.34%)，服務業部門以竹北市(56.04%)、竹東鎮(20.58%)、湖口鄉(11.24%)之成長幅度較為顯著。

表 2-9 新竹縣各行政區工業及服務業經營概況表(生產總額)

行政區	全年生產總額			工業部門生產總額			服務業部門生產總額		
	(萬元)	總數比 (%)	較 100 年 成長(%)	(萬元)	總數比 (%)	較 100 年 成長(%)	(萬元)	總數比 (%)	較 100 年 成長(%)
竹北市	35,199,033	33.02	38.39	25,313,385	28.90	61.01	9,885,648	56.04	38.41
竹東鎮	5,994,581	5.62	63.41	2,053,150	2.34	3.79	3,629,516	20.58	202.68
新埔鎮	2,171,089	2.04	48.66	1,877,755	2.14	74.57	278,054	1.58	1.31
關西鎮	1,739,469	1.63	3.72	551,820	0.63	51.58	376,355	2.13	31.89
湖口鄉	35,571,505	33.37	11.61	33,550,438	38.30	33.34	1,983,064	11.24	44.08
新豐鄉	4,763,080	4.47	57.56	3,898,022	4.45	113.34	835,871	4.74	-35.39
芎林鄉	1,272,149	1.19	28.90	1,036,092	1.18	66.31	222,599	1.26	8.12
橫山鄉	381,379	0.36	-11.58	289,213	0.33	133.23	72,177	0.41	15.86
北埔鄉	113,150	0.11	1.62	53,173	0.06	28.55	51,187	0.29	15.68
寶山鄉	19,229,297	18.04	32.84	18,933,201	21.61	27.32	206,674	1.17	28.85
峨眉鄉	74,826	0.07	-38.80	37,225	0.04	-39.58	27,705	0.16	-33.95
尖石鄉	49,296	0.05	5.62	(D)	-	-	41,903	0.24	1.67
五峰鄉	43,077	0.04	66.93	(D)	-	-	28,639	0.16	132.33
總計	106,601,931	100.00	27.92	87,593,474	100.00	41.62	17,639,391	100.00	45.30

2.工商產業從業員工數

依據民國 105 年工商及服務業普查統計資料可知，新竹縣工商業從業員工主要集中於竹北市、湖口鄉、寶山鄉、竹東鎮及新豐鄉，其工商產業從業員工數合計為 228,963 人，占全縣工商產業之 91.47%，其中竹北市、湖口鄉、寶山鄉集中全縣逾七成之工商業從業員工。另工業部門從業員工數主要集中於湖口鄉、竹北市、寶山鄉，合計逾 12 萬人、占全縣工業從業員工數之八成；服務業則主要集中於竹北市、湖口鄉、竹東鎮及新豐鄉，從業員工數逾 8 萬人，占全縣服務業從業員工數約九成。

另與民國 100 年相比較，主要以新豐鄉(民國 100-105 年成長率 58.69%)、竹東鎮(43.24%)、竹北市(28.10%)成長幅度為最大。另工業部門以新豐鄉(115.8%)、新埔鎮(49.39%)，服務業部門以竹東鎮(87.52%)、竹北市(38.81%)、五峰鄉(34.94%)之成長幅度較為顯著。

表 2-10 新竹縣各行政區工業及服務業經營概況表(從業員工數)

行政區	年底從業員工人數			工業部門從業員工人數			服務業部門從業員工人數		
	(人)	總數比 (%)	較 100 年成長 (%)	(人)	總數比 (%)	較 100 年成長 (%)	(人)	總數比 (%)	較 100 年成長 (%)
竹北市	83,610	33.40	28.10	33,311	21.75	37.09	50,299	52.21	38.81
竹東鎮	24,676	9.86	43.24	7,474	4.88	-3.76	16,892	17.54	87.52
新埔鎮	7,089	2.83	26.14	4,809	3.14	49.39	2,260	2.35	13.06
關西鎮	5,105	2.04	12.15	1,979	1.29	16.69	3,080	3.20	27.75
湖口鄉	73,777	29.47	17.30	62,545	40.83	29.10	11,177	11.60	17.47
新豐鄉	17,522	7.00	58.69	11,161	7.29	115.80	6,287	6.53	-20.78
芎林鄉	5,066	2.02	22.28	2,972	1.94	43.02	2,066	2.14	15.87
橫山鄉	1,445	0.58	-7.90	630	0.41	-3.52	780	0.81	1.30
北埔鄉	984	0.39	1.97	240	0.16	2.13	736	0.76	15.54
寶山鄉	29,378	11.74	14.49	27,815	18.16	-0.67	1,520	1.58	19.78
峨眉鄉	596	0.24	-0.50	237	0.15	30.22	301	0.31	-4.14
尖石鄉	665	0.27	-5.27	(D)	-	-	597	0.62	-10.09
五峰鄉	414	0.17	27.38	(D)	-	-	336	0.35	34.94
總計	250,327	100.00	24.81	153,173	100.00	25.80	96,331	100.00	32.34

(二)新竹科學工業園區發展現況

1. 整體產業發展現況及發展趨勢

民國 69 年行政院國家科學委員會開始籌劃設置新竹科學工業園區，發展至今逾三十年，依據民國 107 年新竹科學工業園區統計資訊，進駐之高科技公司至民國 106 年底已 492 家，員工數超過 15 萬人；民國 106 年總營業額 10,188 億元，年勞動生產力達 669 萬元/人(依 95 年工商及服務業普查報告，全國製造業中平均每人生產總額為 560 萬元)，顯示竹科產業對台灣整體產業發展之貢獻程度。

科學園區帶動高科技產業成長，不僅為科學園區本身，更因「產業群聚效應」帶動眾多小規模公司陸續聚攏，提昇產業競爭力及聚集經濟，爰亦帶動鄰近地區(如新竹縣竹北市、竹東鎮)之發展。

2. 產業類別組成及成長概況

新竹科學工業園區引入之產業類別包含六大產業：積體電路(包括半導體)、電腦及周邊產業、通訊、光電、精密機械及生物技術，依據新竹科學工業園區歷年統計資訊，民國 106 年六大產業營業額以積體電路

佔最大宗，佔園區總營業額之 73.13%(7,402 億元)，光電產業次之，佔園區總營業額之 14.01%(1,418 億元)。又探究近十年(民國 97-106 年)六大產業成長概況，整體營業額平均年成長率為 0.68%，其中又以精密機械、生物技術產業成長幅度最為顯著，分別為 295.15%、157.00%，其餘產業略呈負成長趨勢。

(三)新竹縣產業用地發展概況

新竹縣受限於地形特性，可發展腹地相對珍貴，新竹縣工業區包括報編工業區、科學園區、都市計畫工業區及非都市土地丁種建築用地，面積合計約 2,200.30 公頃，整體使用率約為 91.69%，尚未利用土地面積約 182.86 公頃。

其中已開發完成之新竹工業區已出售完畢，並有鳳山工業區刻辦理開發，前開二者面積合計 526.14 公頃，使用率約 98.26%；另早期依獎勵投資條例報編之工業區(大旱工業區、內立工業區、新豐中崙段湖口汶山段工業區、五華工業區、北埔工業區)共計 5 處，面積合計 121.95 公頃，使用率約 85.95%，因土地未完全整合，公共設施未開闢等因素，導致使用率偏低。

科學園區面積合計 691.10 公頃，使用率達 100.00%。

非都市土地丁種建築用地面積合計 380.34 公頃，大多已全數開發。

都市計畫工業區面積合計約 480.77 公頃，使用率約 67.43%，尚未利用土地面積約 156.59 公頃，屬尚未利用面積最多之產業用地類別(占全縣尚未利用產業用地面積之 85.63%)。

表 2-11 新竹縣產業用地供給現況綜整表

類別	名稱	所在地	面積 (公頃)	使用率 (%)	尚未利用 面積(公頃)	備註
報 編 工 業 區	1.新竹工業區	湖口鄉	517.00	100.00	0.00	綜合型工業區。
	2.鳳山工業區	湖口鄉	9.14	0.00	9.14	綜合型工業區，開發中。
	1.2 小計		526.14	98.26	9.14	
	3.大旱工業區	關西鎮	12.95	97.61	0.31	已全部編定為丁種建築用地。
	4.內立工業區	新埔鎮	21.16	68.57	6.65	55.60%(11.12 公頃)編定為丁種建築用地，其餘為農牧、水利及交通用地。
	5.新豐中崙段、湖口汶山段工業區	新豐鄉 湖口鄉	13.39	100.00	0.00	98.35%(12.79 公頃)編定為丁種建築用地，1.20%(0.16 公頃)編定為農牧、水利及交通用地。

類別	名稱	所在地	面積 (公頃)	使用率 (%)	尚未利用 面積(公頃)	備註
						頃)編定為特定目的事業用地，其餘為農牧及水利用地。
	6.五華工業區	芎林鄉	39.01	73.93	10.17	65.45%(16.36 公頃)編定為丁種建築用地，其餘為農牧、林業、水利、交通用地及暫未編定。
	7.北埔工業區	北埔鄉	35.44	100.00	0.00	已全部編定為丁種建築用地，且土地 99.99%為友達光電股份有限公司所有。
	3~7 小計		121.95	85.95	17.13	
科學 園 區	竹科生醫園區	竹北市	38.10	100.00	0.00	引入「新藥研發」與「高階醫療器材研發」產業。
	竹科新竹園區	寶山鄉	653.00	100.00	0.00	已全數出租。
	小計		691.10	100.00	0.00	
都市計畫工業區			480.77	67.43	156.59	
非都市土地丁種建築用地			380.34	100.00	0.00	
合計			2,200.30	91.69	182.86	

資料來源：新竹縣政府國際產業發展處工商發展科、新竹縣各都市計畫書，本計畫整理。



圖 2-5 新竹縣產業用地現況分布示意圖

(四)未登記工廠

目前新竹縣政府劃定經經濟部公告之特定地區為 1 處，位於新豐鄉，面積約 3.36 公頃，土地使用分區為特定農業區。另新竹縣政府列管之未登記工廠約 121 家，面積合計約 12.45 公頃，主要集中於竹北市、湖口鄉及新豐鄉；土地使用分區則多分布於非都市土地特定農業區及一般農業區，都市計畫則主要位於住宅區及農業區；從事產業別方面，主要為金屬製品製造業、非金屬礦物製品製造業、食品製造業、塑膠製品製造業等。

表 2-12 新竹縣未登記工廠分佈情形綜整表

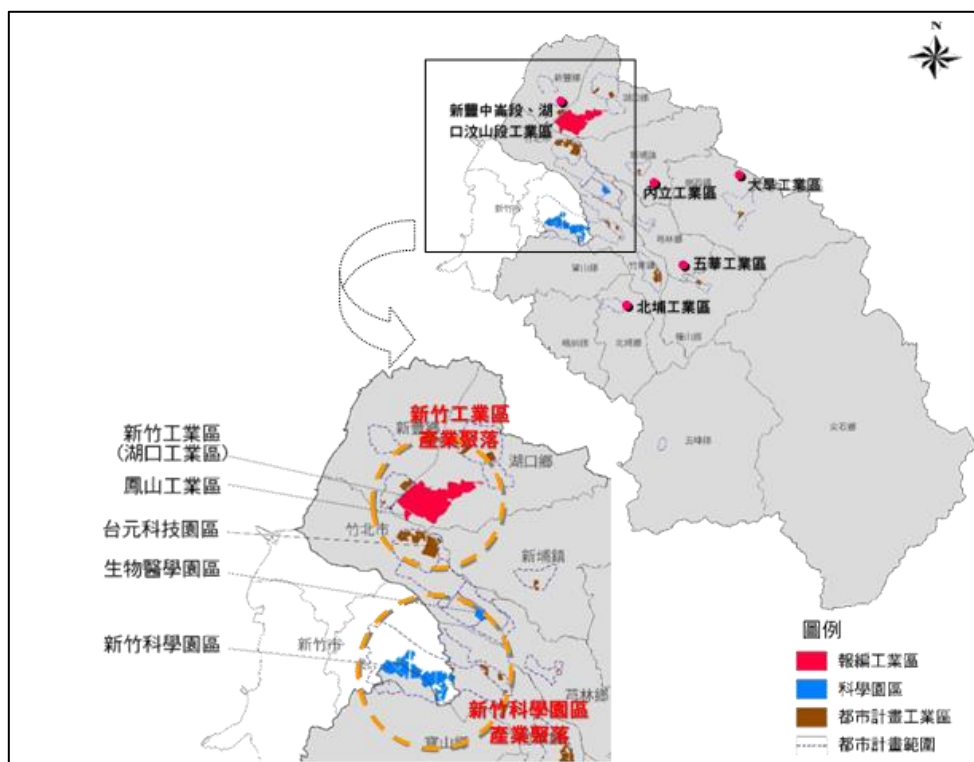
行政區	數量(家)	面積(公頃)
竹北市	26	2.17
竹東鎮	12	1.65
芎林鄉	6	0.56
峨眉鄉	1	0.10
湖口鄉	25	3.10
新埔鎮	10	0.68
新豐鄉	26	2.99
橫山鄉	4	0.31
關西鎮	8	0.53
寶山鄉	3	0.37
總計	121	12.45

資料來源：新竹縣政府國際產業發展處，107 年 5 月。

伍、公共設施

一、休憩設施

運動休閒設施包括都市計畫地區劃設遊憩設施用地(含公園、綠地、廣場、兒童遊樂場、體育場等用地)面積共計 260.33 公頃，及非都市計畫土地範圍內之大型遊憩設施如：雪霸國家公園、峨眉湖風景區、觀霧國家森林遊樂區及頭前溪生態公園等。另有體育場館共計 1 處，即位於竹北市的新竹縣立體育場，為大型綜合運動園區。

文化設施包括縣市層級與鄉鎮市層級圖書館共 14 座，地方文化館/博物館共 51 處，其中有 5 處為未來籌備規劃，主要展出地方特色之文化及產業；展演設施空間除主要在新竹縣政府文化局外，共有 14 處展演設施(包含 2 處規劃籌備中之空間設施)可供作為藝文或街頭藝人表演所需之開放空間。

二、警政消防設施

警政設施據點共計局本部 1 處、分局 5 處，派出所及分駐所共 54 處，現有人員數共計 1,014 人，整體警政人力編現比為 83.66%。

消防設施據點共計局本部 1 處、大隊共 2 處，分隊及消防站共 19 處，現有人員數共計 382 人，整體消防人力編現比為 81.60%。

三、水資源回收設施

新竹縣目前規劃完成之污水處理設施共計 8 座污水處理廠、9 座抽水站，截至民國 105 年已完成 2 處污水處理廠(分別為竹北水資源回收中心、竹東水資源回收中心)。其中，竹北水資源回收中心於 98 年 6 月開始運轉，全期設計之處理量為 60,000CMD；竹東水資源回收中心於 99 年 1 月開始運轉，全期設計之處理量為 21,000CMD。

四、廢棄物處理設施

新竹縣需焚化之垃圾主要仰賴新竹市垃圾焚化廠，依該焚化廠規劃服務區域包含新竹市、新竹縣竹北市、新豐鄉、湖口鄉及新埔鎮等 5 鄉鎮市等。縣內現況無公有之垃圾掩埋場，私有垃圾掩埋場共計 12 處，其中除新竹縣峨眉鄉垃圾衛生掩埋場(面積約 6.3 公頃)，現況尚有餘量外，其餘 11 處皆已停用、復育、或封閉歸還地主。

依新竹縣統計要覽統計資料顯示，民國 105 年新竹縣平均每人每日垃圾清運量為 0.828 公斤，每年垃圾總產生量 165,179 公噸，其中有 70,197 公噸採焚化處理(約 42.50%)，31 公噸採衛生掩埋(約 0.02%)，3,981 公噸採其他處理(約 2.41%)，廢棄物回收再利用量為 90,970 公噸(約 55.07%)，垃圾妥善處理率達 97.59%，資源回收率 55.07%。

五、下水道設施

(一)雨水下水道

依據新竹縣政府工務處資料顯示，全縣雨水下水道總規劃面積共 12,317 公頃，規劃幹線總長度 147.521 公里，建設幹線總長度 116.6421 公

里，實施率已達總規劃面積之 79.09%，其中竹北市相較於其他鄉鎮，在規劃幹線總長度(68.925 公里)排名第一，且工程實施率(達 92.45%)也最高。

(二)污水下水道

依據內政部統計年報資料顯示，至民國 105 年底新竹縣污水下水道目前累積已建設管線長度共計 145,131 公尺，接管戶數累計共 121,112 戶，其污水處理量為 6,471,921CMY，污水處理率為 88.49%。

另依據新竹縣政府工務處所提供之資料顯示，目前新竹縣各鄉(鎮)(市)污水下水道系統已完成規劃報告共計 9 鄉鎮，而關西鎮與五峰鄉係有都市計畫區之鄉鎮但卻尚未辦理污水下水道系統規劃報告，另竹東(頭、二、三重地區)都市計畫區目前刻正辦理委託規劃作業中。此外，完成污水下水道系統規劃報告之鄉(鎮)(市)中，僅竹北市與竹東鎮完成污水下水道系統實施計畫，而新豐鄉刻正研擬實施計畫中。

六、能源設施

(一)電力供給

新竹縣境內發電設施包括關西鎮新桃火力發電廠、竹東鎮桂山水力發電廠軟橋機組，總發電量為 600.22 千瓩。供應新竹縣使用之超高壓變電所(E/S)共計 3 座，主變可靠容量共為 6,000MVA。一次變電所(P/S)有 2 座，主變可靠容量共為 1,400MVA。一次配電變電所(D/S)共計 8 座，主變可靠容量共為 1,800MVA。二次變電所(S/S)共計 13 座，主變可靠容量共為 825MVA。

另新豐風力發電廠之 5 座風力發電機組(編號 2、4A、5、6、10)已於 101 年 3 月正式商轉，總裝置容量 1.15 萬瓩。工業技術研究院、科學園區、國民中小學、政府單位與私人機構等地一共設置 41 處太陽能光電，可提供 1,824kWp 的電量。

七、長照設施及其他社會福利設施

(一)長照設施

依 99 年人口及住宅普查報告，本縣整體 65 歲以上常住老年人口需長期照護之比例約 11.28%，略低於全國水準之 12.71%，其中本縣各鄉鎮市

需長期照護之比例最低者分別為北埔鄉、竹北市、關西鎮之 9.26%、10.24%、10.59%；需長期照護之比例最高者分別為芎林鄉、尖石鄉、五峰鄉之 17.43%、16.03%、15.61%。照護之比例。至於配合長期照顧十年 2.0 整合計畫，現況老人長期照護、安養、養護機構設置情形，則包括社區整合型服務中心(A 級)：竹北市(1)、竹東鎮(2)、新埔鎮(1)、新豐鄉(2)、湖口鄉(1)、尖石鄉(1)；特約服務中心(B 級)：本府業已連結各鄉鎮專業服務單位辦理特約事宜，共計特約單位 100 處，並結合外縣市提供服務；巷弄長照站(C 級)：竹北市(5)、竹東鎮(8)、新埔鎮(4)、新豐鄉(4)、湖口鄉(7)、尖石鄉(2)。未來尚需配合中央長照政策計畫，建構普及、在地、多元的長期照顧服務體系。

(二)嬰幼兒托育照顧服務

截至民國 105 年底，本縣設置托嬰中心共計 41 所，收托人數共計 1,046 人，0 至 3 歲嬰兒收托比約 4.52%，呈逐年成長趨勢。

(三)社區照顧關懷據點

本縣現有社區照顧關懷據點計有 43 處，主要以社區發展協會及老人會為主，分布情形以湖口鄉(10 處)、關西鎮(9 處)、竹北市(7 處)較多，尖石鄉、五峰鄉尚無社區照顧關懷據點。

(四)身心障礙福利機構

本縣身心障礙福利機構計有 7 處，分布於竹東鎮(2 處)、關西鎮(2 處)、湖口鄉(2 處)、新豐鄉(1 處)。

八、教育設施

(一)大專校院

新竹縣目前設有 2 所大專校院，分別位於新豐鄉(明新科技大學)與芎林鄉(大華科技大學)，皆為技職學校，學生人數約 16,395 人。

(二)高中職以下學校

本縣設有高中(職)共計 10 所，學生人數約 14,678 人，其中 9 所為普通高中、1 所為高職。國中共計 35 所，學生人數約 18,044 人，其中包括 22 所一般國中、13 所偏遠國中。國小共計 86 所，學生人數約 35,692 人，其中包括 66 所一般國小、16 所偏遠國小、4 所特偏國小。以及幼兒園共計 235 所。

(三)特殊教育學校

特殊學校是指專為有特殊教育需要的學童而設立的學校，新竹縣目前設立 1 所特殊教育學校，位於竹北市。

九、醫療設施

(一)各級醫療院所

新竹縣境內目前尚無醫學研究中心等級之醫療機構，依據新竹縣政府衛生局(民國 105 年)統計資料顯示，新竹縣境內公私立醫療院所共計 384 家，其中醫院共計 9 家(依醫療層級劃分包括區域教學醫院 1 家、地區教學醫院 2 家及地區醫院 6 家)，其中屬急救責任醫院有 4 家；診所共計 375 家，其中診所家數排名依序為竹北市(172 家)、竹東鎮(80 家)、湖口鄉(44 家)、新豐鄉(29 家)、關西鎮(20 家)、新埔鎮(16 家)，醫院及診所主要集中在上述地區，其他鄉(鎮)(市)診所數皆不及 10 家，新竹縣醫療衛生機構明顯分布不均，且部分偏遠及山區地區相對貧乏。

依據衛生福利部統計資料顯示，民國 105 年底新竹縣有執業登記之醫事人員數中，西醫師 481 名、中醫師 72 名、牙醫師 219 名、護理師 1,696 名、護士 437 名。另依衛生福利部醫療服務相關統計資料，新竹縣 105 年底每萬人口醫師數為 14.10 人，低於全國整體水準之 27.70 人，亦未達「臺灣地區建立醫療網第三期計畫」所訂 16.93 人之目標；急性一般病床數每萬人為 15.87，低於全國整體水準之 30.86 床，亦未達「臺灣地區建立醫療網第三期計畫」所訂 35 床之目標；急性精神病床為每萬人 3.29 床，高於全國整體水準之 3.10 床，惟仍未達到「臺灣地區建立醫療網第三期計畫」所訂 10 床之標準。

(二)衛生局(所)

新竹縣除新竹縣政府衛生局外，新竹縣境內衛生所共計 13 家，每一鄉鎮市皆布設 1 處。

十、水資源供應設施

(一)自來水供給系統

1.自來水供給系統

新竹縣 13 鄉鎮市自來水供給系統主要屬於自來水公司第三區管理處之供應範圍，第三區管理處共管轄大新竹等 16 個供水系統，目前每日供水量約為 70 萬噸，其中水庫配水佔 43.9%、地表水佔 52.1%、地下水佔約 4%。水源主要來自頭前溪、中港溪、上坪溪等，主要水源供給設施共 6 處，包括：隆恩堰、上坪攔河堰、寶山水庫、寶山第二水庫、大埔水庫與永和山水庫等。供應新竹縣使用之淨水場共 13 處，包括新竹第一淨水場、新竹第二淨水場、湳雅淨水場、寶山淨水場、新埔淨水場、關西淨水場、芎林淨水場、員崠淨水場、尖石淨水場、梅花淨水場、內灣淨水場、桃山淨水場與南坑淨水場。

2.自來水普及率

新竹縣自來水普及率自民國 93 年 73.40%，上升至民國 105 年 84.38%。自來水年總配水量由 93 年之 73,907 千立方公尺提升至 105 年之 82,707 千立方公尺，其中供生活用水配水量與供工業用水配水量之百分比大致維持在 65%比 35%之比例關係。整體而言平均每人每日用水量包括配水量、生活配水量、生活售水量則呈現下降趨勢。

根據最新年度(民國 105 年)新竹縣鄉(鎮)(市)自來水供應概況，僅有竹北市與竹東鎮自來水普及率達到 90%以上，其餘鄉鎮市自來水普及率不及 90%；其中橫山鄉與尖石鄉之自來水普及率僅有 10%左右，為新竹縣自來水普及率最低之鄉鎮市。

(二)灌溉用水供給系統

1.灌溉區域與事業面積

新竹縣農業用水主要仰賴臺灣新竹農田水利會(竹北工作站、竹東工作站、芎林工作站與新埔工作站)供水，涵蓋竹北市、新埔鎮、關西鎮、竹東鎮、芎林鄉、橫山鄉及桃園市龍潭區等範圍。事業面積 8,538 公頃，灌溉地面積 7,464 公頃。另本縣湖口鄉、新豐鄉部分範圍屬臺灣石門農田水利會灌溉區域。

2.農業灌溉水量

臺灣新竹農田水利會轄區內並無水庫或埤塘及蓄水池，完全依靠河川引水灌溉，其灌溉水源為頭前溪、鳳山溪、客雅溪設立臨時攔水壩或興築永久攔河壩取水，並以抽取地下水作為補助水源。灌溉水源其豐水期於春、夏季，惟灌區內無蓄水設施，以致 60%以上水源均注入臺灣海峽；枯水期為秋、冬季，下游農田水源偶有失調，採取加強掌水管理，實施輪流灌溉和適時抽取地下水補充水源等措施。根據經濟部水利署北區水資源局之調查，新竹地區(新竹縣與新竹市)104 年灌溉面積為 7,690 公頃，用水量為 193,279.38 千立方公尺。

十一、水利設施

(一)河川及區域排水

依據經濟部水利署統計資料顯示，新竹縣海岸長度為 11.8 公里，現有海堤 1,362 公尺，海岸保護工程 8,089 公尺，防潮閘門 5 座；現有河川堤防共計 96,375 公尺，護岸 27,874 公尺。依據經濟部水利署的河川分類，在新竹縣境內之 18 條河川中，屬中央管河川者為頭前溪、鳳山溪、中港溪(苗栗縣境入海)；屬縣管河川者為新豐溪(紅毛港溪)；新竹縣之中央管排水為福興溪排水、伯公岡支線、六股溪排水、德盛溪排水、四湖支線、鹽港溪排水、客雅溪排水、柯子湖溪排水等，主要由第二河川局進行規劃河川環境工程之改善。此外，新竹縣縣管區域排水幹線及支線共計 66 條。

(二)防洪治水設施

經濟部水利署自民國 75 年開始陸續辦理新竹縣「豆子埔溪排水」、「大旱坑幹線直排」、「頭重壠幹線」、「上坑排水」、「中崙排水」、「波羅汶排水」、「德盛排水」、「北勢排水」規劃，縣政府依規劃報告辦理階段性工程施作，惟近年來縣內工業區及工商發展區逐漸擴大，土地利用情況異於過往以農業生產為主，為避免洪災發生時造成人民生命財產及工商業重要設施之損失，經濟部水利署進行易淹水地區水患治理計畫。其原計畫核定辦理之區域排水計有豆子埔溪排水系統(竹北市、芎林鄉)、新豐溪支流排水系統(新豐鄉、湖口鄉)等。第一階段增辦新竹縣寶山鄉地區排水系統(寶山鄉)、新埔地區排水系統(新埔鄉)等。第二階段增辦貓兒錠幹線排水系統(竹北市)、溝貝幹線排水系統(竹北市)、芎林地區排水系統(芎林鄉)等，上述排水系統近年皆已完成初步規劃，期使本縣洪水災害減至最低，並提供防洪治水規劃方向，營造流域居民安全無虞之生活環境。

陸、交通運輸現況

一、聯外與區內主幹道系統

新竹縣由 2 高(國道 1、3 號)；2 快(台 61、68 線)；4 省道(台 1、3、15、31 線)、6 縣道(縣道 115、117、118、120、122、123 線)；竹北光明六路、竹北 30 米外環道、高鐵橋下道等重要市區道路等，已形成七縱七橫聯外與區內主幹道路網。

二、公共運輸系統

(一)高鐵新竹站

高鐵新竹站位於竹北六家，距縣府、竹東公所與湖口工業區、科園各約 10、20、15 分鐘車程，目前南下、北上一小時約 2-4 班次，可快速往返臺北、臺中、高雄等臺灣西部主要縣市。

(二)臺鐵運輸系統，縣轄區內共計 3 路線、14 處車站

新竹縣境內共有臺鐵縱貫線北湖、湖口、新豐、竹北 4 站，與六家線及內灣線六家、竹中、竹東、內灣等 10 站，共計 14 處車站，其中僅湖口、竹北站有對號快車停靠。縱貫線以往來桃園、臺北都會區路線班次為主；六家線為雙軌電氣化，主要配合高鐵班次發車；內灣線目前竹中-內灣站仍為單軌非電氣化路線，因此影響服務班次容量，使用以通勤學服務為主。

(三)國道客運

由新竹縣境發車的國道客運僅 3 條路線，均由國道 3 號進出臺北都會區，竹北、新豐原有 2 條路線，但已於 101 年中停駛，只剩由新竹科學園區發車後繞經竹北之路線，竹東、六福村發車現各有 2、1 條，其他地區主要透過清大國道客運站進行城際輸運。高鐵通車後，新竹縣境國道客運均維持在一定的運量，顯見高鐵對其運量影響不明顯。

(四)行駛一般道路的跨縣市公路客運

至少 35 條(含台灣好行獅山線、獅山南庄線、親子樂園線等)行駛一般道路之跨縣市、跨城鎮間的地區客運，主要由湖口、新埔、關西、竹東、下公館等 5 處兼具民眾候車的公車調度站、高鐵新竹站發車。

(五)付費市區客運與免費接駁車

新竹縣 13 處市鄉鎮內均無提供一般付費市區公車路線，縣府自 101 年 4 月起提供免費 HTS(Hsinchu Transit System)快捷公車路線，以及 102 年初起由五峰、尖石、竹東公所經營的偏遠地區免費接駁公車。經試營運多年後，截至 106 年 11 月止，共計有 5 條付費 HTS 快捷公車、3 條付費觀光公車、5 條免費醫療專車、7 條免費竹北市民公車、2 條免費竹科巡迴巴士、1 條高鐵快捷公車等。

(六)主要觀光熱點與公共運輸系統已朝跨縣市整合服務路線班次

新竹縣民國 101-106 年年遊客數可達 50 萬以上景點，包含獅頭山風景區、內灣風景區、六福村、北埔老街等 4 處，主要位於台 3 沿線，其中前 3 處年遊客數更高達百萬以上。隨著客家文化、桐花、螢火蟲等體驗風潮興起，近 5 年內灣風景區遊客數一直維持在 200 萬人次以上/年，也帶動周邊北埔、峨眉等台 3 沿線景點的發展。目前縣內熱門景點雖均有提供公共運具路線班次服務，但除非大型活動期間有交通管制，整體而言，遊客仍偏好私人運具為主。

柒、觀光遊憩

新竹縣觀光遊憩資源依國家公園法及觀光發展條例所劃定之區域，包含雪霸國家公園、獅頭山風景區、清泉風景特定區等。另依遊憩資源類型概分如下：

一、自然生態資源

新竹縣自然生態資源豐富，自臺灣海峽、沿海平原、丘陵台地至高山峻嶺，動植物及天然景點眾多，包括牛埔溪紅樹林景觀區、紅毛港生態遊憩區、馬武督探索森林、寶山生態農塘等，極適合從事生態旅遊。

二、人文古蹟資源

新竹縣歷史發展悠久，具有眾多豐富人文古蹟資源，如張學良故居、內

灣車站、司馬庫斯聚落等均蘊含豐富的人文歷史與文化遊憩資源。其樁也包括歷史悠久之廟宇、教堂，如竹北天后宮、新埔褒忠亭義民廟、芎林代勸堂、清泉天主堂等地方信仰文化中心。

三、溫泉資源

以橫山鄉內灣、尖石鄉小錦屏、那羅、嘉樂與五峰鄉清泉為主要溫泉推廣區域，依據「臺灣溫泉露頭資源網」，新竹縣境內有 4 處溫泉露頭，其位置分佈在五峰鄉桃山村、尖石鄉梅花村及秀巒村。另依溫泉法核定之溫泉區為「清泉溫泉區」及「小錦屏溫泉區」

四、觀光遊憩設施

觀光遊憩設施係指遊客中心、美術館、展演中心、博物館、遊樂園、渡假村、文物館與展示館等場所。新竹縣境內設立之觀光遊憩設施包括六福村主題遊樂園、小叮噹科學主題樂園。

第二節 發展預測

壹、人口預測及總量

一、民國 125 年人口推估總量

本計畫以民國 92 年至 107 年之全縣人口為基礎資料，並因應國土計畫之計畫年期，以民國 125 年為計畫目標年，經指數成長、線性成長、對數成長及二次多項式成長等趨勢法推估，目標年新竹縣之人口總量約介於 67.52 萬人至 70.39 萬人。

新竹縣基於近年來人口自然增加及社會增加之穩定趨勢，未來人口成長應尚能維持既有動能不至產生負成長，惟仍需妥為參考國家發展委員會有關未來全國人口成長趨緩之評估結果，爰此，本計畫建議參酌 R^2 值大於 0.98 之指數成長法、線性成長法及二次多項式成長法作為推估結果，訂定新竹縣民國 125 年之計畫人口數為 66 萬人。

表 2-13 新竹縣人口趨勢預測推估綜理表

年度 (年)	指數成長法	線性成長法	對數成長法	二次多項式成長法	乘冪成長法
	$R^2=0.98$	$R^2=0.98$	$R^2=0.94$	$R^2=0.99$	$R^2=0.95$
	推估人口數(人)	推估人口數(人)	推估人口數(人)	推估人口數(人)	推估人口數(人)
107 (現況)	557,010	557,010	557,010	557,010	557,010
108	570,150	567,703	548,095	559,319	549,040
109	577,264	574,025	550,225	562,682	551,361
110	584,466	580,348	552,239	565,717	553,566
111	591,759	586,671	554,150	568,423	555,665
112	599,142	592,994	555,968	570,800	557,669
113	606,618	599,317	557,701	572,849	559,587
114	614,187	605,639	559,357	574,568	561,426
115	621,850	611,962	560,943	575,959	561,426
116	629,609	618,285	562,464	577,021	564,891
117	637,465	624,608	563,925	577,754	566,529
118	645,419	630,931	565,331	578,159	568,109
119	653,472	637,253	566,686	578,234	569,636
120	661,625	643,576	567,993	577,981	571,113

121	669,881	649,899	569,256	577,399	572,544
122	678,239	656,222	570,478	576,488	573,931
123	686,701	662,545	571,661	575,249	575,277
124	695,269	668,867	572,807	573,680	576,585
125	703,944	675,190	573,920	571,783	577,857

資料來源：本計畫整理。

二、容受力推估

(一)居住容受力

新竹縣現況可居住用地包含都市計畫區內住宅區面積為 1,196.51 公頃，以及非都市土地的甲種、乙種、丙種建築用地面積扣除現況已作公共利用、水利利用及交通利用土地面積作為可供利用土地面積，前述可居住用地面積合計約 2,778.08 公頃。本計畫參考新竹縣區域計畫(草案)以每人享有居住樓地板面積之平均 60m²/人~70m²/人為居住水準，另參考一般市鎮之平均容積率採 180%~200%計算；農村集居中心則採 150%~180%，故都市計畫區內之容積率採平均 180%計算之；甲種建築用地採及乙種建築用地採法定容積率為 240%，山坡地供建築使用之丙種建築用地採法定容積率為 120%計算之，推估本縣現行可居住用地最大可容納人口為 683,018~734,297 人。

表 2-14 新竹縣居住容受力計算綜整表

項目		可供利用土地 面積(公頃)	容積率 (%)	可居住樓地板 面積(M ²)	可容納 人口數(人)
都市計畫區	住宅區	1,196.51	180%	21,537,180	307,674~358,953
非都市土地	甲種建築用地	462.89	240%	11,109,364	158,705
	乙種建築用地	194.07	240%	4,657,579	66,537
	丙種建築用地	875.59	120%	10,507,135	150,102
合計		2,729.06	-	47,811,258	683,018~734,297

註：可供利用土地面積係指該建築用地面積扣除現況已作公共利用、水利利用及交通利用土地面積。

(二)廢棄物處理容受力

新竹縣境內並無垃圾焚化廠，惟根據行政院環保署執行之廢棄物零掩埋中推動垃圾跨區處理之合作機制，縣內需焚化之垃圾主要仰賴新竹市垃圾焚化廠，其共有 2 座焚化爐且垃圾焚化廠設計日焚化處理量為 900 公

噸，另依民國 105 年新竹縣平均每人每日垃圾清運量為 0.828 公斤推估，最大可服務人口數約為 1,086,957 人 $[(900 \times 1,000) \div 0.828 = 1,086,957]$ 。

(三)民生供水容受力

新竹地區現況自來水供給約 61 萬噸/日，如加計 106 年桃竹雙向供水支援(1 萬噸/日)，則可提供約 62 萬噸/日。參考「用水計畫審核管理辦法」規定，以住宿人口每人每日生活用水量為 0.25 噸/日推估，最大可服務人口數約為 2,480,000 人 $[620,000 \div 0.25 = 2,480,000]$ 。

另依 106 年 3 月臺灣北部區域水資源經理基本計畫(第一次檢討)核定本指出，供水缺口係以工業用水為主，又於 107 年 9 月 28 日擬訂新竹市國土計畫作業委託技術服務案第 10 次工作會議紀錄(略)，「有關新竹地區水資源短缺之策略與措施，建議亦參考『行政院解決企業所面臨五缺問題』之供水方案，若列入前瞻基礎建設計畫之天花湖生態水庫興建工程及桃園新竹備援管線等計畫，應可因應新竹地區水資源短缺之課題。」故民生供水上應無虞。

綜上，經評估本計畫目標年 125 年計畫人口數(66 萬人)，皆未超過居住容受力、廢棄物處理容受力及民生供水容受力之服務人口上限。爰此，基於新竹縣近年來人口自然增加及社會增加之穩定趨勢，參酌前開指數成長法、線性成長法及二次多項式成長法之推估結果，並考量未來人口成長應尚能維持既有動能，訂定故本計畫目標年 125 年之計畫人口數為 66 萬人。

三、人口總量分派

(一)各行政區人口分派

經前述訂定計畫人口總量，本計畫遂參酌過去 15 年人口成長趨勢、未來城鄉發展模式之都市階層，分派各行政區民國 125 年之人口數。為提升都市集約發展並有效吸納成長人口，建議以過去 15 年平均人口成長率為正成長之行政區(包括竹北市、竹東鎮、新豐鄉、湖口鄉及寶山鄉)為人口增量主要分派區位。

表 2-15 新竹縣各行政區人口分派綜理表

都市 階層	鄉鎮市	106 年		115 年(區計草案分派)		125 年(本計畫分派)	
		人口數 (人)	比例 (%)	人口數 (人)	比例 (%)	人口數 (人)	比例 (%)
次要 核心	竹北市	181,955	32.95	235,000	35.88	238,000	36.06
地方 核心	竹東鎮	96,918	17.55	115,000	17.56	128,000	19.39
	新豐鄉	56,836	10.29	62,000	9.47	64,000	9.70
	湖口鄉	77,444	14.03	90,000	13.74	84,500	12.80
	小計	231,198	41.87	267,000	40.76	514,500	77.95
一般 市鎮	寶山鄉	14,550	2.64	18,000	2.75	20,000	3.03
	芎林鄉	20,061	3.63	22,000	3.36	20,000	3.03
	新埔鎮	33,415	6.05	37,000	5.65	33,500	5.08
	關西鎮	28,896	5.23	32,000	4.89	29,000	4.39
	橫山鄉	13,064	2.37	14,000	2.14	13,000	1.97
	北埔鄉	9,390	1.70	10,000	1.53	9,500	1.44
	峨眉鄉	5,538	1.00	6,000	0.92	5,500	0.83
	尖石鄉	9,543	1.73	9,500	1.45	10,000	1.52
	五峰鄉	4,559	0.83	4,500	0.69	5,000	0.76
	小計	139,016	25.18	153,000	23.36	145,500	22.05
總計		552,169	100.00	655,000	100.00	660,000	100.00

資料來源：新竹縣區域計畫(草案)(104.11)及本計畫整理。

(二)都市計畫地區與非都市計畫地區人口分派

民國 106 年新竹縣都都市計畫地區之現況人口約 31.67 萬人，非都市計畫地區之現況人口約 23.55 萬人。

本計畫參考新竹縣區域計畫(草案)之規劃結果、現況都市計畫地區與非都市計畫地區人口發展趨勢，並依據各都市計畫區近期公告發布實施之內容更新計畫人口，分派全縣都市計畫地區與非都市計畫地區人口。經分派後民國 125 年非都市土地計畫人口數約為 20.48 萬人，依全國國土計畫(107.4.30 公告)之指導，未來住商用地發展應以既有都市計畫地區、非都市已開發地區為優先考量範圍，故餘 45.53 萬人口($66-20.48=45.53$)應分派至都市計畫區集約管理，並確實執行發展總量管控。爰此，本計畫訂定 125 年都市計畫區人口總量 45.53 萬人、非都市土地計畫人口總量 20.48 萬人，後續各都計區之計畫人口應參酌本計畫之總量分派結果及各計畫區實際發展需求酌予核實檢討。

表 2-16 新竹縣各都市計畫地區及非都市計畫地區 125 年人口分派綜理表

鄉鎮	計畫人口(人)	都市計畫區計畫人口(人)			非都市計畫區人口(人)	都市化程度(%)
		名稱	現行	125 年		
竹北市	238,000	竹北(含斗崙地區)都市計畫	137,000	137,000	36,000	84.87%
		高速鐵路新竹車站特定區主要計畫	45,000	32,000		
		台灣知識經濟旗艦園區特定區計畫(草案)	-	33,000		
		小計	182,000	202,000		
竹東鎮	128,000	竹東都市計畫	67,000	67,000	12,000	90.63%
		竹東(頭重、二重、三重)都市計畫	21,000	26,000		
		新竹科學工業園區特定區主要計畫-新竹縣轄部分(竹東鎮)	8,500	23,000		
		小計	96,500	116,000		
新埔鎮	33,500	新埔都市計畫	18,000	15,000	18,500	44.78%
關西鎮	29,000	關西都市計畫	25,000	22,000	7,000	75.86%
湖口鎮	84,500	湖口都市計畫	38,000	32,000	48,500	42.60%
		湖口(老湖口地區)都市計畫	5,000	4,000		
		小計	43,000	36,000		
新豐鄉	64,000	新豐(山崎地區)都市計畫	22,000	24,000	32,000	50.00%
		新豐(新庄子地區)都市計畫	8,000	8,000		
		小計	30,000	32,000		
芎林鄉	20,000	芎林都市計畫	9,000	9,000	11,000	45.00%
橫山鄉	13,000	橫山都市計畫	6,000	6,000	7,000	46.15%
北埔鄉	9,500	北埔(含鄉公所地區)	13,500	6,000	3,500	63.16%
寶山鄉	20,000	寶山都市計畫	10,000	6,000	10,000	50.00%
		新竹科學工業園區特定區主要計畫-新竹縣轄部分(寶山鄉)	5,000	4,000		
		小計	8,500	10,000		
峨眉鄉	5,500	[無都計區]	-	-	5,500	-
尖石鄉	10,000	[無都計區]	-	-	10,000	-
五峰鄉	5,000	清泉風景特定區計畫	1,500	1,250	3,750	25.00%
總計	660,000	-	426,000	455,250	204,750	56.19%

資料來源：新竹縣區域計畫(草案)(104.11)及本計畫整理。

註：都市化程度=(125 年都計區計畫人口÷125 年鄉鎮市計畫人口)×100%。

貳、居住用地需求

一、目標年都市計畫區居住需求推估

本案經參考新竹縣區域計畫(草案)之居住水準(60m²~70m²/人)，並依據現行各都市計畫區細部計畫之住宅區估算，換算全縣都市計畫區可容納人口數約為 37.69 萬人，相較 125 年都計區計畫人口數 45.52 萬人，尚須容納之人口增量為 7.83 萬人。其中一般市鎮之平均容積率採 180%~200%計算；農村集居中心則採 150%~180%；且新竹縣之各鄉鎮依「北部區域計畫」之指導，僅竹北市及竹東鎮屬「一般市鎮」，其餘鄉鎮皆屬「農村集居中心」。全縣都市計畫區約尚需 372.34~421.94 公頃之居住用地。

表 2-17 新竹縣各都市計畫區可新增居住用地總量分派綜理表

鄉鎮	都市計畫區	125 年 計畫人口 (人)	現行計畫 可容納人口 (人)	尚需容納 人口數 (人)	每人享有 樓地板面積 (平方公尺)	可新增居住用 地總量(公頃)
竹北市	竹北(含斗崙地區)都市計畫	137,000	117,911	19,089	60	57.27~63.63
	高速鐵路新竹車站特定區主要計畫	32,000	31,844	156	65	0.51~0.56
	台灣知識經濟旗艦園區特定區計畫(草案)	33,000	-	33,000	65	107.25~119.17
	小計	202,000	182,449	19,551	--	58.77~65.30
竹東鎮	竹東都市計畫	67,000	65,198	1,802	65	5.86~6.51
	竹東(頭重、二重、三重)都市計畫	26,000	14,246	11,754	65	38.20~42.45
	新竹科學工業園區特定區主要計畫-新竹縣轄部分(竹東鎮)	23,000	1,214	21,786	65	70.80~78.67
	小計	116,000	80,657	35,343	--	114.86~127.63
新埔鎮	新埔都市計畫	15,000	12,471	2,529	70	9.83~11.80
關西鎮	關西都市計畫	22,000	21,834	166	70	0.64~0.77
湖口鄉	湖口都市計畫	32,000	27,779	4,221	70	16.41~19.70

鄉鎮	都市計畫區	125 年 計畫人口 (人)	現行計畫 可容納人口 (人)	尚需容納 人口數 (人)	每人享有 樓地板面積 (平方公尺)	可新增居住用 地總量(公頃)
	湖口(老湖口地區)都市計畫	4,000	3,880	120	70	0.47~0.56
	小計	36,000	31,659	4,341	--	16.88~20.26
	新豐(山崎地區)都市計畫	24,000	17,598	6,402	70	24.90~29.88
新豐鄉	新豐(新庄子地區)都市計畫	8,000	5,842	2,158	70	8.39~10.07
	小計	32,000	23,440	8,560	--	33.29~39.95
芎林鄉	芎林都市計畫	9,000	7,593	1,407	70	5.47~6.57
橫山鄉	橫山都市計畫	6,000	6,242	--	70	--
	寶山都市計畫	6,000	3,200	2,800	70	10.89~13.07
寶山鄉	新竹科學工業 園區特定區主 要計畫-新竹縣 轄部分(寶山鄉)	4,000	530	3,470	70	13.49~16.19
	小計	10,000	3,730	6,770	--	24.38~29.26
北埔鄉	北埔(含鄉公所 地區)	6,000	6,107	--	70	--
峨眉鄉	無都計區	--	--	--	70	--
尖石鄉	無都計區	--	--	--	70	--
五峰鄉	清泉風景特定 區計畫	1,250	747	503	70	1.96~2.35
總計	-	455,250	376,931	78,319	--	372.34~ 421.94

資料來源：本計畫整理。

二、目標年非都市計畫土地居住需求推估

依據技術報告第三章第一節新竹縣各鄉鎮非都市計畫區 125 年計畫人口分派結果及 106 年非都市計畫區現況人口(即 106 年各鄉鎮市現況人口扣除 106 年各鄉鎮市都市計畫區現況人口)，推估出各鄉鎮市 125 年非都市計畫區尚需容納人口數及居住用地需求面積，其結果如下表所示，其非都市計畫區 125 年居住需求仍以竹北市、尖石鄉以及五峰鄉為主，惟上述鄉鎮市其需求面積僅約 5.33 公頃。

表 2-18 新竹縣非都市土地可新增居住用地總量分派綜理表

鄉鎮	125 年非都市計畫 土地計畫人口(人)	106 年非都市計畫 土地現況人口(人)	尚需容納 人口數(人)	可新增居住用 地總量(公頃)
竹北市	36,000	35,788	212	0.71
竹東鎮	12,000	15,556	-	-
新埔鎮	18,500	24,049	-	-
關西鎮	7,000	14,093	-	-
湖口鄉	48,500	48,582	-	-
新豐鄉	32,000	32,050	-	-
芎林鄉	11,000	12,968	-	-
橫山鄉	7,000	10,497	-	-
寶山鄉	10,000	11,971	-	-
北埔鄉	3,500	4,662	-	-
峨眉鄉	5,500	5,538	-	-
尖石鄉	10,000	9,543	457	1.78
五峰鄉	3,750	3,614	136	0.53
總計	204,750	228,911	1,340	5.33

註：參考新竹縣區域計畫(草案)之居住水準(60m²~70m²/人)；其容積率以 180%計算之，係考量平地供建築使用之甲乙種建築用地法定容積率為 240%，山坡地供建築使用之丙種建築用地法定容積率為 120%的不同，取其平均值作為非都市土地住宅社區容積率的計算標準。

參、產業發展需求

一、二級產業用地供需分析

(一)工業區、產業園區

1.用地增量需求推估

(1)合法廠商擴廠

參酌營建署直轄市、縣(市)國土計畫規劃作業第 6 次研商會議(107 年 8 月 8 日)經濟部指示，新增產用地需求總量建議以實質產值方式推估，本縣產業用地需求推估依 90、95、100 年工商及服務業普查報告、105 年工商及服務業普查初步成果生產總額統計資料，採對數預測推估 106 年、125 年生產總額，另依 90、95 年工商及服務業普查報

告土地使用面積，換算 90、95 年每公頃實質產值，100-125 年以平均值反推 100-125 年土地使用面積 1,752~2,739 公頃，其中 106 年土地使用面積 2,222 公頃、125 年 2,739 公頃，故 106-125 年用地需求增量為 517 公頃。

表 2-19 新竹縣合法廠商擴廠用地需求分配表

年度	生產總額(萬元) A(註 1)	單位面積實質產值(萬元/公頃) B(註 2)	土地使用面積(公頃) C=A/B(註 2)
90	40,057,499	43,594	919
95	57,527,556	31,169	1,846
100	65,475,902	平均值 37,381	1,752
105	83,010,876		2,221
106	83,052,536		2,222
125	102,383,246		2,739
106-125 年增量			517

註：1.參酌 90、95、100 年工商及服務業普查報告、105 年工商及服務業普查初步成果生產總額統計資料，採對數預測推估 106 年、125 年生產總額。

2.參酌 90、95 年工商及服務業普查報告土地使用面積，換算 90 年每公頃實質產值 43,594 萬元、95 年每公頃實質產值 31,169 萬元，100-125 年以平均值 37,381 萬元，反推 100-125 年土地使用面積 1,752~2,739 公頃。

(2)未登記工廠合法化用地需求

本計畫以新竹縣政府列管之未登記工廠約 121 家，面積合計約 12.45 公頃，作為合法化所需用地面積之依據。

綜上，新竹縣目標年用地需求為 529.45(517+12.45)公頃。

2.供需檢討分析

參酌「新竹縣都市計畫都市發展暨工業區變更策略(新竹縣政府，105 年 11 月)」，未來新竹縣產業用地發展策略如下：

- (1)優先引導廠商至既有之報編工業區、產業園區及科學園區進駐。
- (2)除前述既有之報編工業區、產業園區及科學園區外，已開發且具經濟規模之都市計畫工業區優先保留，持續供產業發展利用。
- (3)其餘都市計畫工業區，在滿足本縣及各都市階層工業區需求總量前提下，以及符合工業區變更定位、目標、方向及轉型策略與工業區個別開發指導原則，方得因應整體空間結構趨勢，適度檢討變更。

新竹縣既有可供產業發展用地：

(1)就已整體規劃之報編工業區，尚未利用為鳳山工業區生產事業用地之 9.14 公頃，以及獎投工業區 17.13 公頃，面積合計 26.27 公頃。

(2)都市計畫工業區尚未利用土地面積計 156.59 公頃。

上述供給量 182.86(26.27+156.59)公頃全數供目標年用地需求面積 529.45 公頃使用後，尚餘 346.59 公頃之需求，未來可透過新設產業用地(如產業創新條例、新訂擴大都市計畫)、工業區辦理毗鄰擴廠等方式，予以因應。

(二)科學工業園區用地

依據全國國土計畫指導，科學工業園區至 125 年全國新增用地需求為 1,000 公頃，包含創新研發專區、半導體儲備生產用地、鄰近具支援產業發展潛力用地、半導體產業聚落、智慧製造及航太產業聚落、智慧生醫(含醫材)、AI 機器人(無人載具)、學研機構(含創新育成設施)、試驗場域及儲備未來新興產業用地等，並以科學工業園區周邊整體生活圈土地為評估用地。

目前新竹科學工業園區(寶山用地)之擴建計畫業經行政院 107 年 9 月核定，面積約 32.72 公頃，位屬「新竹科學工業園區特定區主要計畫-新竹縣轄部分(寶山鄉)」範圍內，將引進高科技相關產業及積體電路上下游產業，以提供積體電路產業之製程研發與先期量產用地。

二、三級產業用地供需分析

未來新竹縣未來在三級產業之佈局上，除延續既有之服務業成長需求，另依據新竹縣空間定位與優勢，將中央及地方積極推動之產業政策重點，包含國發會「國家發展計畫—106 至 109 年四年計畫暨 106 年計畫」五+二產業創新之「亞洲·矽谷」、「綠能科技」、「生技醫療」、「新農業」；「新竹縣產業發展政策」指認新竹縣五大主軸產業，包含「生技醫療」、「綠能光電」、「文化創意」、「觀光旅遊」、「精緻農業」，作為後續產業推動重點項目。

另依據「新竹縣都市計畫都市發展暨工業區變更策略」(新竹縣政府，105 年 11 月)預測新竹縣服務業用地於 105-115 年需求增量為 200.58 公頃，其預測方式，係指出新竹縣應著重發展之商業及服務業(簡稱為優勢產業，包含批發及零售業、運輸及倉儲業、住宿及餐飲業、金融及保險業、專業科學及技術服務業、支援服務業、教育服務業、藝術娛樂及休閒服務業)後，以其民國 90、95 年工商及服務業普查統計土地使用面積推估。

考量前開優勢產業亦屬中央及地方積極推動之產業政策重點衍生之相

關或支援服務業，故比照「新竹縣都市計畫都市發展暨工業區變更策略」之推估模式。依據優勢產業民國 90、95 年土地使用面積分別為 853.42 公頃、1,008.61 公頃，據以推估 106 年用地需求介於 1,174.72-1,350.00 公頃、125 年用地需求約介於 1,318.99-1,939.72 公頃，故 106-125 年約增加 144.27-589.72 公頃，以均值計算，106-125 年增量約 367.00 公頃。

表 2-20 新竹縣服務業用地需求推估表(以工商及服務業普查資料推估)

年度	用地面積(公頃)		
90	853.42		
95	1,008.61		
預測方法	線性預測	對數預測	乘冪
100	1,163.77	1,099.39	1,112.11
105	1,318.96	1,163.80	1,191.95
106	1,350.00	1,174.72	1,206.05
110	1,474.15	1,213.76	1,257.81
115	1,629.34	1,254.58	1,314.31
120	1,784.53	1,289.09	1,364.05
125	1,939.72	1,318.99	1,408.66
106-125 年增量	589.72	144.27	202.61
106-125 年增量平均值	367.00		

註：因 100 年工商及服務業普查報告未有土地面積之統計，故以 90、95 年二年度推估。

資料來源：90、95 年工商及服務業普查報告；本計畫整理。

供需檢討部分，服務業有垂直混合使用之特性，假設未來服務業供給方式為以下兩項，面積合計 120.97 公頃。

- (1)都市計畫商業區尚未利用土地：新竹縣都市計畫商業區計畫面積 149.38 公頃，發展率 73.20%，故尚有約 40.03 公頃土地尚未利用。
- (2)都市計畫工業區檢討變更為商業區及類似性質分區：依前述二級產業用地供需檢討 2.都市計畫工業區全數供增量使用後，尚有未利用土地約 136.03 公頃，得檢討轉型變更為商業區及類似性質分區，以公共設施及代用地 40.5%推估，實際可供服務業使用之土地面積為 80.94 公頃($147.31 \times (100\% - 40.5\%)$)。

綜上，尚有增設 246.03 公頃($367.00 - 120.97$)土地供服務業進駐使用之需求。

肆、公共設施發展需求

新竹縣下轄鄉鎮市區共計 13 處，幅員廣闊，且非屬單一核心之發展模式。依城鄉發展空間結構，本縣以竹北市、竹東鎮為地方中心，其餘鄉鎮則屬一般市鎮及農村集居中心。再依各都市階層之功能區分，規劃不同的服務基礎設施。

一、休憩設施

(一)運動休閒設施

1.運動場館

本縣已設置縣立體育場及竹北國民運動中心屬區域性公設及地方性公設，以全縣為服務範圍。竹北國民運動中心申請建設時，係經教育部體育署參考竹北市及周邊地區服務人口業達標準始准興闢。考量竹東鎮亦為本縣地方中心，惟目前人口數尚未達標準，如需設置新國民運動中心，須由本縣自行籌措經費興闢。

2.都市計畫地區遊憩設施用地概況

本縣都市計畫地區劃設遊憩設施用地(含公園、綠地、廣場、兒童遊樂場、體育場等用地)面積共計 260.33 公頃，現況土地取得率約 52.02%、開闢率約 45.81%，依規劃情形(即計畫面積/計畫人口)計算每人享有遊憩設施用地約 6.20 平方公尺/人，均高於北部區域整體服務水準。

二、水資源回收設施

依 91 年 11 月 12 日「污水下水道普及率相關參數及計算公式座談會」共識之污水下水道接管普及率及處理率計算方式，截至民國 105 年 12 月底，北部區域整體污水處理率介於 64.52%至 100.00%，而本縣整體污水處理率為 88.19%；惟依「污水下水道第五期建設計畫修正計畫」計算方式，則北部區域整體污水處理率介於 44.20%至 81.07%，本縣整體污水處理率則為 64.60%，高於全國整體普及率及接管率。

三、廢棄物處理設施

(一)廢棄物處理率分析

依近 10 年本縣各種垃圾處理方式分析，可知本縣垃圾處理以焚化及再利用為主，本縣積極實施垃圾資源回收處理作業，平均垃圾妥善處理率亦將近達到 100%，垃圾清運量逐年降低。自民國 98 年開始，鄉鎮市幾乎不再以掩埋方式處理，故初步建議本縣應無增設垃圾掩埋場之需求。

(二)跨區垃圾焚化處理情形

新竹縣境內並無垃圾焚化廠，惟根據行政院環保署執行之廢棄物零掩埋中推動垃圾跨區處理之合作機制指出，對未興建焚化處理廠之縣市垃圾送往鄰近焚化廠處理，減少掩埋比例，新竹縣即為目前落實垃圾跨區處理之地區，縣內需焚化之垃圾主要仰賴新竹市垃圾焚化廠，依該焚化廠規劃服務區域包含新竹市、新竹縣竹北市、新豐鄉、湖口鄉及新埔鎮等 5 鄉鎮市等，民國 105 年焚化處理量為 249,340.78 公噸(平均每日焚化處理量為 683.13 公噸)，尚可符合每日設計處理量約為 900 公噸，以現有焚化爐處理能力可滿足未來發展之需求。

四、下水道設施

(一)雨水下水道

依據內政部營建署下水道工程處資料顯示，截至民國 105 年底新竹縣雨水下水道總規劃面積共 12,317 公頃，規劃幹線總長約 147,529 公里；已建設幹線長度約 116.64 公里，實施率約為 79.09%，高於周邊包括桃園市、新竹市等其他縣市，亦高於全國平均雨水下水道實施率(72.48%)。惟因都市發展迅速或因氣候變遷等因素，導致瞬間降雨量驟增，既有雨水下水道往往未能容納，或因年久未疏濬阻塞而功能不佳，應積極配合中央政策辦理疏濬清淤、改善工程，以確保排水斷面暢通維持雨水下水道設施之運作正常，避免都市水患發生。

(二)污水下水道

新竹縣竹北水資源回收中心以及竹東水資源回收中心分別於 98 年 6 月以及 99 年 1 月進入運轉階段，係為新竹縣重要之生活污水處理廠，兩處水資源回收中心全期完工後，每日分別可處理 60,000 噸以及 21,000 噸的生活污水，未來竹北地區民眾所產生之生活污水，將可經二級生物處理後排入鳳山溪；而竹東地區民眾所產生之生活污水，也可透過二級生物處理後排入頭前溪，對於提昇新竹縣竹北、竹東地區生活水準及改善頭前溪、

鳳山溪之河川水質有立即之功效。除此，本縣也加強進行北埔鄉、芎林鄉、橫山鄉、湖口鄉、新埔鎮、新豐鄉及寶山鄉等地區之污水下水道系統，加速全縣污水下水道系統的推動，以解決污水排放問題，提升居民生活品質。並透過污水下水道系統建設，改善自來水水質水量保護區及飲用水水源水質保護區之水質，並促進水域生態環境之更生。

五、長照設施

長期照護不僅於機構之安置，尚有日托、日照、家托等等，目前機構安置人數雖只有 1,239 人，惟涉及各種使用樣態之人數仍不少。

由現況需求入住率為七成左右顯示老人安置機構仍是充足的，故未來新設置之社會福利設施希望為可服務各年齡層及新住民之綜合性大樓，包含休憩、學習、社交等功能。

目前新竹縣社會福利設施主要集中於竹北，包含暨有之身障中心、婦幼館，以及未來規劃興建之社會福利綜合大樓，惟考量福利需求應有可及性及可近性，建議可於竹東建設一處社會福利綜合館，提供除照護弱勢族群所需服務，亦可劃設提供一般民眾使用之親子館、兒童遊樂設施等。

六、教育設施

經檢核目標年 125 年新竹縣現行都市計畫地區、新訂都市計畫地區、非都市土地等之計畫人口分派情形，則現行都市計畫地區之國中、小校地面積需求為 20.15 公頃及 33.44 公頃、新訂都市計畫地區需求為 1.88 公頃及 3.13 公頃、其餘非都市土地之校地需求為 18.33 公頃及 36.26 公頃，故本縣 125 年國中、國小用地校地面積需求為 40.37 公頃、72.84 公頃。

本縣國民中學、小學分別有 35 所及 86 所，其中 13 所屬偏遠國中、16 所屬偏遠國小、4 所屬特偏國小，考量「國民中小學設備基準」未參酌城鄉資源及設校規模差距等因素，規範特殊屬性學校之相關基準，國中小用地設校及面積供需檢討，仍應依教育主管機關所訂計畫據以執行。依本府教育處檢討規劃情形，未來本縣除二重國中有擴大及智慧園區新設文中用地需求外，新豐鄉刻正評估考量增設松林國中，其餘無增設國中、小用地之需求。

七、醫療設施

(一)全縣性醫療資源檢討

依本縣衛生局 107 年 10 月提供檢討分析，本縣急性一般病床許可數共 1,897 床。其中目前已開放 869 床，故現況醫療資源為每萬人 15.74 床；未來若 1,897 床全部開放，則醫療資源為每萬人 34.36 床，與醫療網每萬人 35 床之目標相近。

新竹縣境內目前尚無醫學研究中心等級之醫療機構，依據新竹縣政府衛生局(民國 105 年)統計資料顯示，新竹縣境內公私立醫療院所共計 384 家，其中醫院共計 9 家(依醫療層級劃分包括區域教學醫院 1 家、地區教學醫院 2 家及地區醫院 6 家)，其中屬急救責任醫院有 4 家；診所共計 375 家，其中診所家數排名依序為竹北市(172 家)、竹東鎮(80 家)、湖口鄉(44 家)、新豐鄉(29 家)、關西鎮(20 家)、新埔鎮(16 家)，醫院及診所主要集中在上述地區，其他鄉鎮(市)診所數皆不及 10 家。

(二)醫療次區域醫療資源檢討

本縣醫療設施資源劃分為竹北次區域(含竹北市、新埔鎮、湖口鄉、新豐鄉)、竹東次區域(含其餘 9 鄉鎮)。其中竹北次區域許可數為 1,527 床，目前已開放 542 床，故現況醫療資源為每萬人 15.50 床；未來若 1,527 床全部開放，則醫療資源為每萬人 43.67 床，故竹北次區域依許可數全部開放即符合醫療網每萬人 35 床之目標。竹東次區域許可數為 370 床，目前已開放 327 床，故現況醫療資源為每萬人 16.51 床；未來若 370 床全部開放，則醫療資源為每萬人 18.27 床，故竹東次區域醫療資源較為不足，尚需許可 339 床，始符醫療網每萬人 35 床之目標。

(三)山地鄉醫療服務狀況檢討分析

本縣山地鄉(含五峰鄉、尖石鄉)醫療資源不足，現況醫療服務係由衛生所及山地離島地區醫療給付效益提昇計畫(IDS 計畫)，及結合其他醫院共同提供固定門診、專科門診、巡迴醫療、到宅醫療等相關服務。

(四)緊急醫療資源服務現況

為全面強化本縣緊急醫療照護能力，建構完整之急重症醫療照護網絡，使本縣縣民獲得更完善的醫療照護，本縣配合衛生福利部辦理「105 年至 108 年醫學中心支援離島及醫療資源不足地區醫院緊急醫療照護獎勵服務計畫」，目前本縣 4 家急救責任醫院均已通過衛生福利部補助審核，包括東元綜合醫院、臺大醫院竹東分院、湖口仁慈醫院、臺北榮民總醫院新竹分院等。

(五)醫療資源主管機關未來發展構想

我國醫療網計畫目前已進行至第 8 期，主要補助內容為醫療品質提升，並無建置醫院之補助。考量本縣現況醫療資源配置差異，未來如有設置醫院計畫，建議應設置於竹東次區域，即竹東鎮、關西鎮、北埔鄉、峨眉鄉、芎林鄉、橫山鄉、尖石鄉、寶山鄉、五峰鄉等地區。

八、殯葬設施

(一)本縣火化場設置概況及供需情形

本縣轄內現況設置 2 座火化場(竹東鎮立火化場及新竹長生天生命紀念園區(羽昇館)，各設置 3 座火化爐具，每年可提供之最大服務量能共計 17,520 具，本縣 106 年死亡人口為 3,641 人(本縣 106 年火化數共 2,233 具屍體，竹東鎮火化場 106 年火化數共 1,849 具屍體，新竹長生天羽昇館 106 年火化數共 384 具屍體)，因此現有火化場提供之服務量能尚可滿足現況需求。

(二)本縣殯儀館設置概況及供需情形

本縣現況設置殯儀館 1 處，為新竹長生天生命紀念園區(殯儀會館)，另外竹東鎮公所興建之竹東鎮生命禮儀館(殯儀館)及關西鎮公所興建之第一示範公墓禮廳靈堂業於 107 年底完工落成，預計於 108 年啟用營運，上述設施共規劃設置 19 間禮廳及 29 間靈堂，俟相關殯葬設施啟用營運後，將可改善本縣殯葬環境，提供足夠服務量能，提升居民生活品質。

九、水資源供應設施

(一)需求面分析

本計畫預測至目標年(民國 125 年)新竹地區人口數為 119 萬人(新竹市 53 萬人，新竹縣 66 萬人)，預計新增 422.59 公頃之產業用地(含新竹市 76 公頃、新竹縣 346.59 公頃)，爰本計畫推估新竹地區用水需求說明如下：

1.生活用水量

依經濟部水利署預測 120 年新竹地區(含新竹縣、新竹市)人口數為 107 萬人，生活用水量為 33.80 萬噸/日。本計畫目標年 125 年計畫人口為 66 萬人，參考新竹市國土計畫(草案)之計畫人口 53 萬人，可知 125 年新竹地區計畫人口數為 119 萬人，較經濟部水利署預測 120 年新竹地區人口數多出 12 萬人。本計畫參考「用水計畫書審查作業要點」規定住宿人口每人每日生活用水量為 0.25 噸/日，則推估本計畫目標年 125 年額外新增之生活用水量為 3 萬噸/日，加計後新竹地區民國 125 年生活用水量約 36.80 萬噸/日。

2.工業用水量

依據新竹地區未來將增加 422.59 公頃(新竹市 76 公頃；新竹縣 346.59 公頃)之產業用地，參考經濟部水利署訂頒之用水計畫審核管理辦法產業單位用水量及引入產業別，新竹地區新增產業用地之平均每單位產業用水量約 95CMD/公頃，另考量新竹科園工業園區(寶山用地)擴建計畫業經行政院 107 年 9 月核定，依其核定平均日用水量 2.5 萬噸/日估算，則目標年 125 年新竹地區工業用水量推估為 40.41 萬噸/日。

3.總需水量

依據本計畫推估成果，民國 125 年新竹地區需水量合計約 77.21 萬噸/日。

(二)供需綜合分析

新竹地區現況自來水供給約 61 萬噸/日，如加計 106 年桃竹雙向供水支援(1 萬噸/日)，則可提供約 62 萬噸/日。本計畫目標年 125 年新竹地區用水需求量推估為 77.21 萬噸/日，故目標年將短缺 15.21 萬噸/日。惟參考 107 年 9 月 28 日召開「新竹市國土計畫規劃作業委託技術服務案第 10 次工作會議(機關協調議題)」有關水資源供需檢討議題，經濟部水利署、台灣自來水股份有限公司第三區管理處代表均表示，因應「行政院解決企業所面臨五缺問題」之供水方案，天花湖生態水庫興建工程及桃園新竹備援管線等計畫皆已列入前瞻基礎建設計畫，未來均可因應新竹地區水資源短缺之課題。

第三節 發展課題分析

壹、人口與住宅問題

課題一：如何落實都市成長管理與集約發展

說明：

- 1.依據全國國土計畫(107.4.30 公告)之指導，針對人口持續成長之直轄市、縣(市)應於各該國土計畫著重成長管理與環境容受力評估，確保發展與環境永續兼顧。未來城鄉發展應以城鄉發展區域範圍為主，以既有都市計畫地區及非都市已開發地區為優先區位。
- 2.新竹縣 105 年人口數 54.75 萬人，本計畫訂定民國 125 年之計畫人口數 66 萬人，經分派後民國 125 年非都市土地計畫人口數為 21.23 萬人、都市計畫區計畫人口數為 46.77 萬人。
- 3.檢視新竹縣各行政區之總人口數與都市計畫人口數之關係，以竹北市、竹東鎮為都市化人口集中程度較高之市鎮。

對策：

- 1.為落實總量管控原則，建議後續各都市計畫區辦理通盤檢討時，參照表 3-1-3 分派之 125 年計畫區人口數，依據各區之居住面積水準、現行計畫可容納人口數，推估可新劃設之住宅區建地總量，以利合理分派住宅區建地需求總量。
- 2.非都市土地應以加強保育及永續發展為前提，維持既有發展量，以維護鄉村地區優美自然景觀，並維持自然涵養能力，不宜同意個案申請住宅社區開發，但為改善鄉村或農村社區環境或申請社會住宅，不在此限。
- 3.都市計畫區如確有新增住宅之需求，且因該計畫區都市發展率已近飽和，在符合新竹縣宜維護之農地資源總量前提下，得優先變更使用既有都市計畫農業區(非屬優良農地者)。
- 4.如係配合既定執行政策、重大建設計畫之需求調整土地使用計畫，或因應人口密集地區新訂或擴大之都市計畫區，得保留其劃設住宅區之彈性空間。

貳、土地使用與城鄉發展問題

課題一：新竹地區水源供需課題

說明：新竹地區現況自來水供給約 61 萬噸/日，如加計 106 年桃竹雙向供水支援(1 萬噸/日)，則可提供約 62 萬噸/日，另 125 年需求量推估為 74.91 萬噸/日，故目標年將短缺 14.91 萬噸/日。

對策：配合經濟部水利署 106 年「臺灣北部區域水資源經理基本計畫(第 1 次檢討)」有關新竹地區水資源經理策略與措施，說明如下：

- 1.節約用水：目前每人每日生活用水量約 274 公升，將配合節水三法持續推動各項節水措施。
- 2.有效管理：新竹地區 103 年自來水管線系統漏水率約 15.4%，將持續改善自來水管網漏水，提高水源利用效率，並以 109 年底降至 13.01%為目標。
- 3.彈性調度：新竹地區水源現況可配合桃園新竹雙向管線及苗栗永和山水庫支援新竹管線系統，進行彈性調度支援。為充分利用板新地區供水改善二期計畫功能，配合大漢溪水源南調桃園管線及桃園新竹雙向管線系統，將在確保雙北地區有足夠備用水源量前提下，再檢討提升雙北區域內水源往桃竹地區調度之能力。
- 4.多元開發：供水缺口以工業用水為主，不足水量將視新竹地區工業用水成長情形檢討採取在地多元開發(海淡水、再生水或充分開發新竹地區自有水源，如鳳山溪等)或上述北北桃地區遠距跨區調度方案，至何種穩定供水方式較為經濟有效，仍將考量系統建置成本、技術困難度、輸水距離、輸水損失等因素，作出最佳決策，並配合加強查核已核定之用水計畫，於必要時核減或廢止開發不如預期個案用水量以為因應。
- 5.參考 107 年 9 月 28 日召開「新竹市國土計畫規劃作業委託技術服務案第 10 次工作會議(機關協調議題)」有關水資源供需檢討議題，經濟部水利署、台灣自來水股份有限公司第三區管理處代表均表示，因應「行政院解決企業所面臨五缺問題」之供水方案，天花湖生態水庫興建工程及桃園新竹備援管線等計畫皆已列入前瞻基礎建設計畫，未來均可因應新竹地區水資源短缺之課題。

課題二：加速污水下水道系統建置

說明：依「污水下水道第五期建設計畫修正計畫」計算方式，新竹縣整體污水處理率為 64.60%，污水處理戶數合計 145,493 戶，污水處理率與北部區域其他縣市相比，低於臺北市之 81.07%及新北市之 78.45%，整體來說高於全國平均值 53.35%。惟考量污水對於環境衛生及河川水質之影響，仍建議應積極提升污水處理率，尤其境內偏遠地區污水下水道系統之建設應更加積極。

對策：

- 1.本縣已完成竹北、竹東水資源回收中心之建置，其配合之污水下水道系統皆已完成第一期建設計畫，俟全區完工後，每日分別可處理 60,000 噸以及 21,000 噸的生活污水。現況竹北水資源回收中心日處理量已達設計處理量之 7 成、竹東則達 5 成，因應未來都市發展需求，應加速辦理竹北第二、三期及竹東第二期系統擴建計畫。
- 2.本縣芎林鄉、橫山鄉、寶山鄉、新豐鄉、湖口鄉、新埔鎮、北埔鄉污水下水道系統皆已完成系統規劃，其中竹北市、竹東鎮污水下水道系統後期計畫及新豐鄉污水下水道系統已列入內政部營建署污水下水道第五期建設計畫(104 年至 109 年)。
- 3.本縣未列入第五期計畫之其他鄉鎮，後續仍應積極爭取加速開闢污水下水道系統建設，或研議跨區納管之整合規劃。偏遠地區或農村地區等則建議朝向規劃設置小型污水處理或生態池等設施，作為替代方案。

課題三：提升雨水下水道系統實施率，提升整體防洪效能

說明：

- 1.新竹縣雨水下水道總規劃面積共 12,317 公頃，規劃幹線總長約 147.52 公里；已建設長度約 116.64 公里，實施率約為 79.07%，高於全國整體實施率 72.48%。
- 2.新竹縣各鄉鎮之雨水下水道系統建置現況差異甚大，其中已完成雨水下水道系統計畫之竹北市、竹東鎮、新豐鄉、湖口鄉等地區現況下水道建設情形較為良好，其餘鄉鎮例如峨眉鄉、五峰鄉、尖石鄉等地區之實施率卻不到 15%。

對策：

- 1.竹北市、竹東鎮、新豐鄉、湖口鄉、北埔鄉、寶山鄉皆已核定雨水下水道系統計畫，新埔鎮、關西鎮刻辦理雨水下水道系統檢討規劃。

其中竹北市、新豐鄉、湖口鄉雨水下水道工程已納入前瞻基礎建設計畫之排水改善工程預算補助辦理，其餘尚未辦理完竣之地區亦應積極爭取加速下水道興闢工程，或優先辦理局部地區改善工程或應急設施工程。

- 2.除考量前述聚落地區排水防洪建設外，應依「流域綜合治理計畫」，從「國土防災」、「綜合治水」、「立體防洪」、「流域治理」等面向，釐清真正有效的治理策略，結合河川水系、區域排水、農田排水、事業性海堤，並應考量最上游國有林治理及坡地水土保持及治山防洪等策略一併著手，以利整理防洪效能之提升。

參、交通運輸發展

課 題：新竹縣、市間旅次需求高，但通、勤學旅次高度倚賴汽機車，如何降低頭前溪兩岸重大開發對現況與未來道路瓶頸的衝擊

說 明：

- 1.根據交通部連續 8 年調查，竹縣、市到外縣市外出旅次占二~三成以上，縣市排名均在前 5 高，跨縣市外出旅次中，竹縣(市)有七成以上到竹市(縣)通勤、學，顯示兩縣市互動緊密，已明顯形成一都會生活圈，且新竹縣市居民均高度偏好私人運具，使用率均高達八成以上，兩縣市公共運輸使用率均不及 10%，難以改善道路壅塞。
- 2.新竹都會區道路瓶頸長期均發生在國道 1 號、台 1 線、縣道 117、122 線等跨縣市交界處平日晨、昏峰時段，均為進出科園、交清大、高快速道路交流道聯絡道、新竹-竹北、竹東兩大運輸走廊的主要幹道。此廊道雖已提供至少 10 條以上付(免)費公車、但因班次不多、或路線彎繞、需轉乘、或因塞車車程時間倍增、不準點，整體搭乘率不高。
- 3.近 10 年已完成公道五西、東延、南寮竹東快道、增設 5 處國道交流道、慈雲路高架接園區一路、國道 1 號新竹-竹北段平假日晨昏峰開放單向路肩、高鐵橋下道路南延至公道五、寶山路調撥車道智慧交控、區域交控中心雲端化等，但仍無法為惡化的交通解套。

對 策：

- 1.首重釐清道路交通瓶頸成因，優先以經費少、施工期短、用地徵收抗爭少的智慧交通工程、號誌連鎖、與需求管理(如停車收費)等進行改善。

- 2.如經評估需要興建道路，應有效整合(跨縣市)不同路段(口)銜接，以避免形成新瓶頸，如跨頭前溪替代道接公道五、台 1 替代道匯入台 1 線處、台 1 替代道與縣道 118、光明六路-西濱快道新闢道路等；或整體考量環狀輕軌路網，興建道路宜預留必要的公共運輸專用路權。
- 3.頭前溪跨縣市兩岸應專案辦理整體交通容受力影響評估，提出合理開發量體與高運能、低車流量的公共與綠色運輸改善配套(如環狀輕軌路網)，以大幅提升交通容受力，避免開發衍生車流癱瘓地區交通。
- 4.密切關注智慧化交通管理、自動駕駛無人(公)車、無人機等智慧科技運輸的發展應用，及其對瓶頸路段改善、對道路路權分配等實質影響。

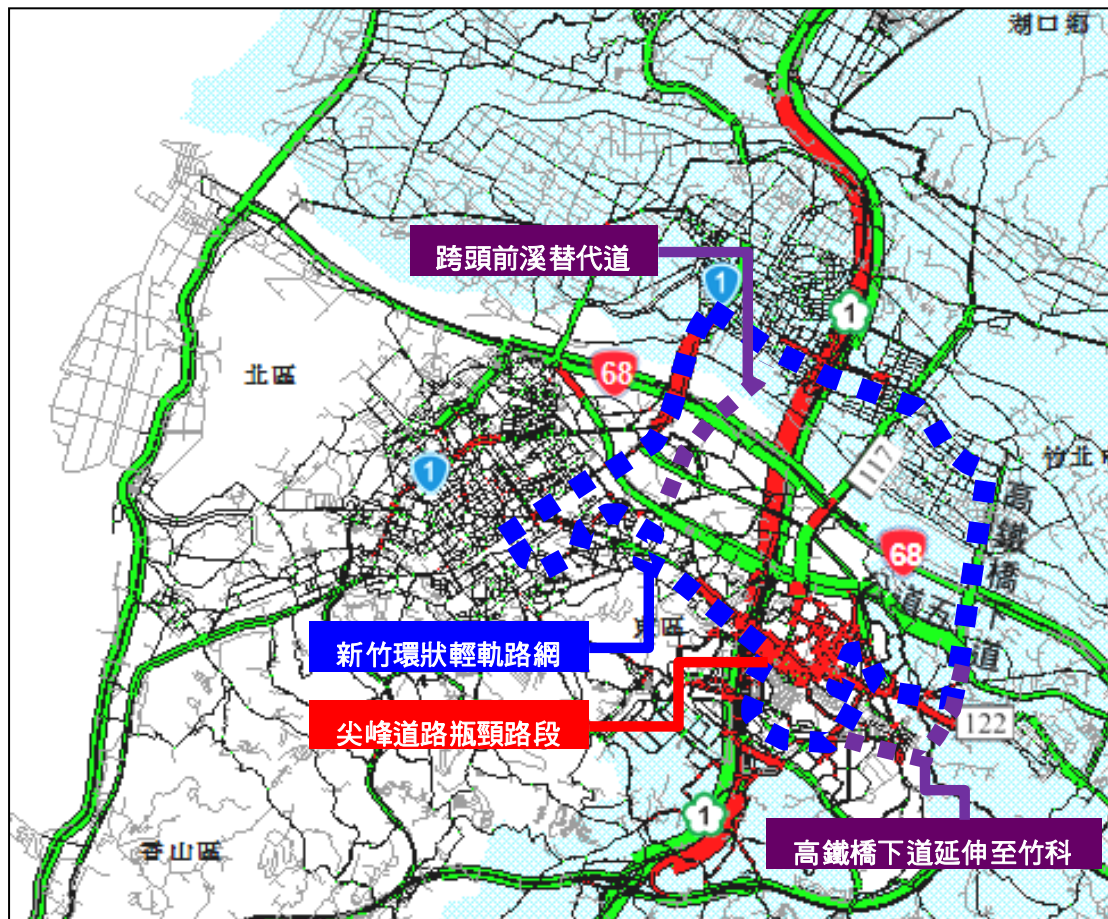

註：紅實線路段表示因應新竹縣市頭前溪兩岸等新開發區，未來可能的道路瓶頸路段；藍虛線為 106 年公告招標的新竹環狀輕軌路網，正進行可行性評估作業；紫虛線為新闢道路計畫。

資料來源：本計畫彙整新竹縣區域計畫(草案)115 年預測結果與相關重大交通建設路網繪製。

圖 2-6 新竹縣、市未來主要交通瓶頸與周邊重大交通建設計畫關係示意圖

肆、農地資源發展

課 題：現況農地使用情形破碎，且非農業使用零散分布，農地轉用與違規使用，影響農地存量及生產環境

說 明：

- 1.依內政部營建署 100 年國土利用監測計畫—土地利用變遷偵測管理系統規劃建置計畫資料顯示新竹縣以低完整度(占總網格數之 45.7)最多，高完整度(占總網格數之 38.3%)次之，中完整度(占總網格數之 16.1%)最少，顯示現存之農地其農業使用完整度呈現穿孔、破碎及切割情形。
- 2.另依據新竹縣政府輔導未登記工廠政策，已列管中案件共計 121 處，其中位於非都市特定農業區、一般農業區農牧用地共計 29 處，廠地面積共 4.45 公頃，使用業別包含食品製造業、金屬製品製造業、機械設備製造業、塑膠製品製造業、電子零組件製造業等，與農地生產環境不相容，進而影響農地資源及生產環境。

對 策：

- 1.為確保糧食生產安全，農業發展地區第一類以農地農用為原則，周邊土地使用應避免影響農業生產環境，並兼顧區位合理性及其環境敏感特性。農政資源之挹注以農業發展地區為優先考量，並選擇面積完整且農業使用比例高之地區為主要發展地區，維護大規模農業經營環境，農業發展地區第一、二類群聚達一定規模以上之地區應作為農地資源優先投入地區，發揮規模與集中效益。
- 2.為促進農業生產經濟、維護糧食安全，經劃為農業發展地區第一至三類範圍內之農牧用地、養殖用地，以及都市計畫範圍劃為農業發展地區第五類之農地，應維護其完善之農業生產環境，採取嚴格之環境管制，避免各種可能汙染之行為。
- 3.針對農地違規使用、農業生產環境維護應明確訂定成長管理策略及轉型改善措施，遏止違規使用破壞農業生產環境、維護農業用水安全與土壤潔淨，以建構農地使用秩序並兼顧農產品安全與維護環境永續。未登記工廠應優先輔導至鄰近閒置工業區集中設廠管理，若須就地合法化應避免土地位於優良農地及其周邊，以維護農業生產環境之完整性；若非農業使用達一定比例之規模，則可考量土地使用調整之合理性。

伍、產業發展

課 題：既有工業區改善與再利用

說 明：

- 1.新竹縣早期依獎勵投資條例報編之工業區(大旱工業區、內立工業區、新豐中崙段湖口汶山段工業區、五華工業區、北埔工業區)共計 5 處，面積合計 106 公頃，使用率約 37.67%。
- 2.早期依獎勵投資條例報編之工業區多為廠商自行購地設廠，因土地未完全整合、公共設施未開闢或劃設不足等因素，導致使用率偏低。為促進產業用地資源有效利用，新竹縣政府業於民國 107 年 1 月申請「新竹縣政府強化芎林鄉五華工業區及新埔鎮內立工業區公共設施補助計畫」、107 年 4 月申請「新竹縣芎林鄉五華工業區設置編定申請變更計畫」等 2 處前瞻基礎建設計畫，經濟部工業局皆已原則同意補助。
- 3.依據全國國土計畫(107.4.30 公告)城鄉發展空間之發展策略，為促進都市再生，提升都市競爭力，對於老舊工業區之基盤設施老舊或供給不足，應進行維護改善或新(整)建，藉以改善工業區環境，形塑整體園區意象，以提升服務機能，提高產業進駐率。

對 策：

- 1.透過老舊工業區更新改善工程(包括道路、排水側溝更新改善、污水處理設施、新建服務中心等)改善地區基盤設施，並加速辦理道路開闢及拓寬之作業，完善工業區所需之公共設施，以提供廠商更優質之生產環境、滿足區域性產業之空間發展需求，促進產業永續發展。
- 2.藉由入口意象改善、指標系統改善、照明及監視系統改善、地下水監測井設置、公共空間綠美化等措施，提升工業區形象、改善環境景觀意象，以利於行銷工業區閒置用地及環境監測作業。
- 3.此外，「新竹環狀輕軌及客家浪漫臺三線計畫」及「芎林鄉五華工業區設置編定申請變更計畫」皆為已通過之前瞻基礎建設，其中新竹環狀輕軌將整合既有軌道運輸路網與周邊生產生活機能區，有助於促進區域發展平衡，五華工業區將提供科學園區相關產業或中下游廠商進駐，改善新竹縣產業用地不足之情況，同時由「台元科技園區」、「新竹工業區」、「科園竹東都市計畫工業區」及「科園寶山都市計畫工業區」作為科技產業走廊之核心，將建構新竹縣完整之產業供應鏈。

陸、環境保育、海洋資源及防災

課題一：水下文化資產保存之協調與整合，作法未臻完善

說明：

根據考古紀錄之顯示，各時代住民與移民為臺灣留下多元的海洋文化經驗，且因天災人禍等因素，使水下有非常豐富的文化遺產，如何透過整合機制將其妥善保存為當前重要之課題。根據《水下文化資產保存法施行細則》第2條之說明指出，人類活動與水下文化資產間亦存在競合關係，因人類利用海洋之活動多端且範圍廣泛，其中除傳統之生物性資源探勘開發外（例如：漁捕），非生物性資源之探勘開發（例如：天然氣、石油、風能、海洋能發電等）、海洋運輸、電纜管道之鋪設、科學研究、軍事演習等，均有可能直接或間接影響或觸及水下文化資產，甚至對其造成破壞。

對策：

- 1.依照《水下文化資產保存法》第5條與第6條之規定，主管機關應進行水下文化資產調查。故為維護海洋資源地區之重要水下文化資產，應調查水下之場址、結構物及人類遺骸等，並包括其周遭之考古脈絡及自然脈絡。其相關調查細節可依循《水下文化資產保存法》辦理。
- 2.目前對於水下文化資產的保護機制主要是透過監測方式進行，後續仍須搭配例示性規定及完善之整合機將其妥善保存。
- 3.水下文化資產應賦予其具有排他性之特徵，主管機關應避免該地區相關海洋使用行為發生，例如底拖網捕魚、離岸能源產業或填海造地等。

課題二：本縣易受颱風災害侵襲，且常因此併發如土石流或山崩等複合型災害，故後續是否可透過土地管制、國土復育等方式來降低災損及提升全縣韌性為重要課題

說明：

本縣土石流潛勢溪流計有77條(106年水保局調查資料)，新竹縣市山崩與地滑地質敏感區面積約為153.50平方公里，占全縣市面積之10.02%，其中本縣僅新豐鄉沒有山崩與地滑地質敏感區(地調所104年調查資料)。鑒於過往颱風侵襲時常造成本縣引發山崩與土石流，故應優先針對防災進行相關策略規劃與國土復育工作。

對 策：

- 1.應積極推動耐風災與水災等土地規劃使用策略，在土石流、土地流失、坡地崩塌、易淹水等危險地區，採取有效的防治措施並設置預警系統，以期在災前、災中、災後可有一系列的防災措施，提升環境韌性並降低複合型災害的發生。
- 2.鑒於土石流、嚴重山崩地滑等災害符合國土復育的類型與實施範疇，因此目的事業主管機關得將相關災害侵襲地區劃為國土復育促進地區，並實施相關復育計畫。計畫主要應包含敏感環境調查、減少開發利用強度，居民遷村評估、土地與生態復育方案及行政流程等內容。然因國土計畫法法源缺乏強制裁罰及補償措施，建議復育作業應透過跨機關計畫協作性質進行。
- 3.關於易發生土石流或山崩地區，應特別針對歷史災區如五峰鄉桃山村、尖石鄉嘉樂村等地，優先評估其劃設為國土復育促進地區之各項作業，作為災害應變籌備工作。

課題三：本縣崇義里(鳳山溪-新豐垃圾掩埋場)區位屬於中潛勢海岸侵蝕的海岸災害類型，因應氣候變遷的影響，如何防治海岸災害，將是未來的重要課題之一

說 明：

近年來全球暖化的影響造成海平面不斷上升，而在全球溫度持續上升的情況下，說明未來海岸災害的影響也將會加劇。台灣因屬海島型國家，多數縣市均臨海加上台灣位處西太平洋颱風盛行路徑區帶，導致海岸災害發生相當頻繁，未來海平面的持續上升，將可能帶來更嚴重的影響。

本縣的崇義里(鳳山溪-新豐垃圾掩埋場)區位屬於中潛勢海岸侵蝕的海岸災害類型，更應重視導致海岸環境失衡而增加海岸災害危害度的相關問題，以降低海岸災害帶來的危害。

對 策：

- 1.新竹新豐及頭前溪周邊海岸段為海岸侵蝕熱點，應進一步配合海岸防護範圍（海岸侵蝕、暴潮溢淹）劃設的結果，對沿海地區之土地使用計畫進行調整，如限制海岸地區的開發計畫、規劃海岸災害緩衝區、擬定海岸地區開發限制規範等。
- 2.鑒於潮位站的基準可能受到地層變動的影響，致使海水位的資料不夠準確，應搭配衛星等相關監測儀器持續蒐集高精度的海水位資料。未來極端氣候的增加亦可能造成早期設置的海堤面臨高度不足以

阻擋颱風波浪及潮位的問題。基此，應對現有的防護設施進行全面的檢討與定期維護，並透過工程方式提升海岸防護設施的強度，以減緩海岸侵蝕速度。

- 3.針對長期的調適策略而言，未來應對沿海的排水系統進行改善，並對低窪地區的居民進行使用高耐洪性建材的宣導，進一步配合國土利用監測計畫持續對土地利用變遷進行實時的控管，做為後續進行海水位上升衝擊與海堤安全性衝擊因應對策的基礎資訊，並考量未來是否有需對沿海居民進行撤離之需求。

柒、原住民族土地

課題一：如何因應原住民族需求訂定土地使用管制規則

說 明：

- 1.依據「國土計畫法」第 23 條規定「(前略)....國土功能分區及其分類之使用地類別編定、變更、規模、可建築用地及其強度、應經申請同意使用項目、條件、程序、免經申請同意使用項目、禁止或限制使用及其他應遵行之土地使用管制事項之規則，由中央主管機關定之....前項涉及原住民族土地及海域之使用管制者，應依原住民族基本法第二十一條規定辦理，並由中央主管機關會同中央原住民族主管機關訂定。直轄市、縣(市)主管機關得視地方實際需要，依全國國土計畫土地使用指導事項，由該管主管機關另訂管制規則，並報請中央主管機關核定。」
- 2.依「全國國土計畫」(107.4.30 公告)之原住民族土地使用指導原則：
 - (1)考量原住民族傳統文化及生活習性特殊需求，在不影響國土保安原則下，直轄市、縣(市)主管機關得評估原住民族部落之居住、經濟生產及公共設施所需空間，於聚落周邊整體規劃未來生活、生產活動空間，劃設適當國土功能分區分類並研擬適當的土地使用管制原則。
 - (2)原住民族部落內之聚落部分範圍位於都市計畫範圍外者，得檢討、變更一併納入都市計畫範圍，俾使都市計畫內容符合原住民族聚落實際需求。

對 策：

- 1.有關原住民族土地使用管制，仍應優先依「原住民族基本法」等有關原住民族專責法令規定辦理，其餘未規定者則應符合未來國土計畫之規定，以滿足原住民族原始土地使用之特性及保障原住民族部落

在國土計畫法的功能分區框架下之土地與空間發展權利能有所彈性。

- 2.配合政府調查之原住民族慣習土地利用方式、需求及總量預測成果，優先檢討居住建地、農業生產及殯葬用地之需求，並會同新竹縣政府原住民行政處進行整體性規劃及空間合理配置。
- 3.有關原住民族土地使用管制應依循國土計畫土地使用管制規則各分區容許項目(採正面表列方式)，有關農業發展地區第四類與城鄉發展地區第三類土地容許使用項目，詳報告書第六章第三節之原住民族土地使用管制原則之表 6-3-1 及表 6-3-2 所示，後續將會同新竹縣政府原住民行政處確認分區劃設與土地使用管制內容，以呼應原住民族需求。

課題二：「原住民族特定區域計畫」範圍如何界定及本縣國土計畫應如何配合

說 明：

- 1.依「全國國土計畫」指導，原住民族特定區域計畫得由各該單一或多個部落聯名向中央原住民族主管機關提案擬定，中央原住民族主管機關於受理後，應會同中央主管機關評估各該部落範圍擬定原住民族特定區域計畫之可行性，並經評估可行後，據以辦理；中央原住民族主管機關並得建立輔導機制，輔導部落提出土地規劃需求。
- 2.「擬定北泰雅原住民族特定區域計畫」係依區域計畫法第 5 條第 1 項第 3 款辦理，該計畫以個別部落作為原住民族特定區域計畫之對象，且篩選條件如下：1.該原住民族及部落具有實施的意願、2.該部落是否有調整土地使用現況的需求、3.該部落之空間發展需求無法透過現行法令規定具體落實，擇定泰雅族鎮西堡部落為例，劃設原住民族傳統領域土地之模擬。

對 策：

- 1.依民國 108 年 5 月 20 日內政部營建署召開「擬定原住民族特定區域計畫之規劃(第二期)工作坊」會議資料及踐行「原住民族基本法」第 21 條之立法精神，參考「擬定北泰雅原住民族特定區域計畫」辦理之篩選對象原則並檢視國土功能分區分類是否有進行檢討之必要性及可行性，必要時可配合地方需求，依國土計畫法第 23 條第 3 項規定，由內政部會同原民會擬定原住民族特定區域計畫。
- 2.本案後續俟「擬定北泰雅原住民族特定區域計畫」完成更正編定後，將依其成果調整功能分區劃設。

第三章 空間發展及成長管理計畫

第一節、空間發展計畫

壹、新竹縣整體發展構想

一、空間發展定位

(一) 竹竹苗區域發展定位

竹竹苗地區總人口約 155 萬人，由於新竹科學工業園區之建設發展而成為臺灣之科技重鎮，為提升城市競爭力可採用多核心區域聯合治理方式，整合產業優勢、匯聚人才、資金、技術共同發展，打造竹苗科技城，透過發展重心之分工，並透過軌道及大眾運輸系統串聯核心、衛星鄉鎮，紓解部分地區之壓力、平衡發展。竹竹苗地區由於產業結構及區位優勢，吸引年輕人前往落地生根，其人口結構與全臺相比屬於較年輕之地區，建議將其定調為「竹竹苗活力科技城」，其特殊性及角色定位如下：

- 1.科技領航先驅，引領產業轉型升級，放眼國際。
- 2.重點角色分工，以核心發展提高產能。
- 3.綿延海岸資源保育帶，兼顧休閒、遊憩。
- 4.客家文化重鎮，保存並發揚客家精神。

(二) 新竹縣發展定位

考量新竹縣位處「竹竹苗活力科技城」之高鐵交通門戶地位，更擁有新竹工業區、台元科技園區、新竹生醫園區等重要產業發展空間，竹北、新豐、湖口、竹東、寶山與新竹市及竹南、頭份形成一戶籍人口達 106 萬人(約佔竹竹苗行政區域總人口 68.36%)的竹竹苗集約發展區，形成一「資源共享圈」之區域，區內涵括新竹縣、市之行政中心，亦為竹竹苗地區三級產業及新竹科學園區等重要產業園區聚集的核心，新竹縣應發揮作為竹竹苗集約發展區之交通門戶、產業發展與生活居住腹地之定位機能。



圖 3-1 竹竹苗整體發展空間結構示意圖

為使土地能合理、合適使用，爰將新竹縣整體空間發展結構配合區內之資源、產業、地景、人文等特性，依既有之空間資源及未來發展潛力點指認為「核心與節點」(包括次區域核心、地方核心、景觀休閒門戶節點、軸線節點、海岸節點)；續配合相關發展核心與節點之串點，建立全縣整體空間發展結構之「軸帶」(包括科技產業發展軸、區域核心支援軸、工業轉型發展軸、農業觀光休閒發展軸、生態景觀保育軸)。

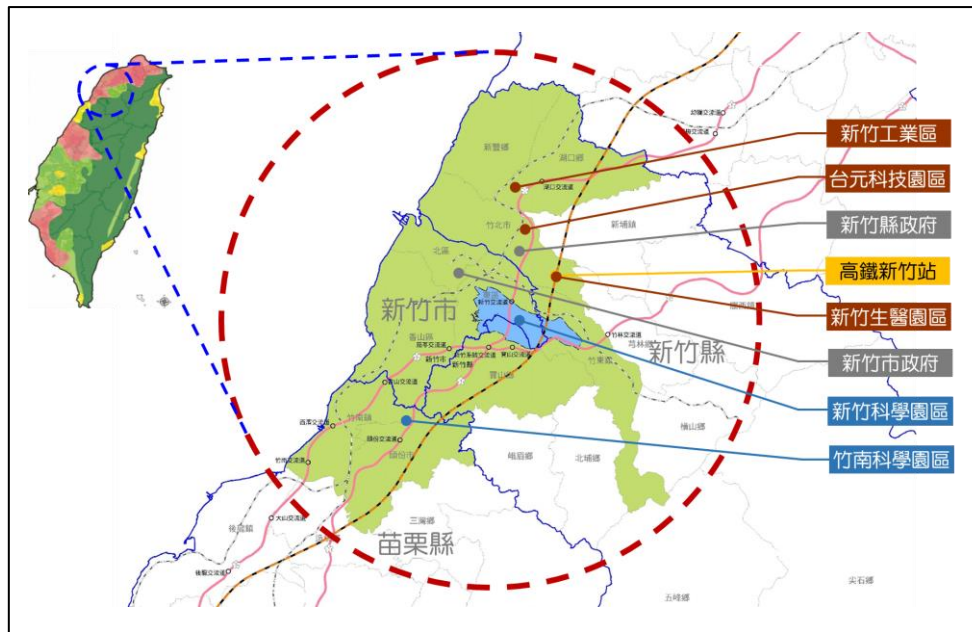

圖 3-2 新竹縣整體發展空間結構示意圖

二、新竹縣發展核心指認

(一)產業發展核心

產業發展之策略在於形成承接「新竹科學園區」之產業動能，以及串連北部區域發展契機之科技走廊；以既有「新竹市區域次核心」與整合「竹北縣治地區」、「高鐵車站(及其周邊地區)」，從而強化「區域次核心」之功能與定位。

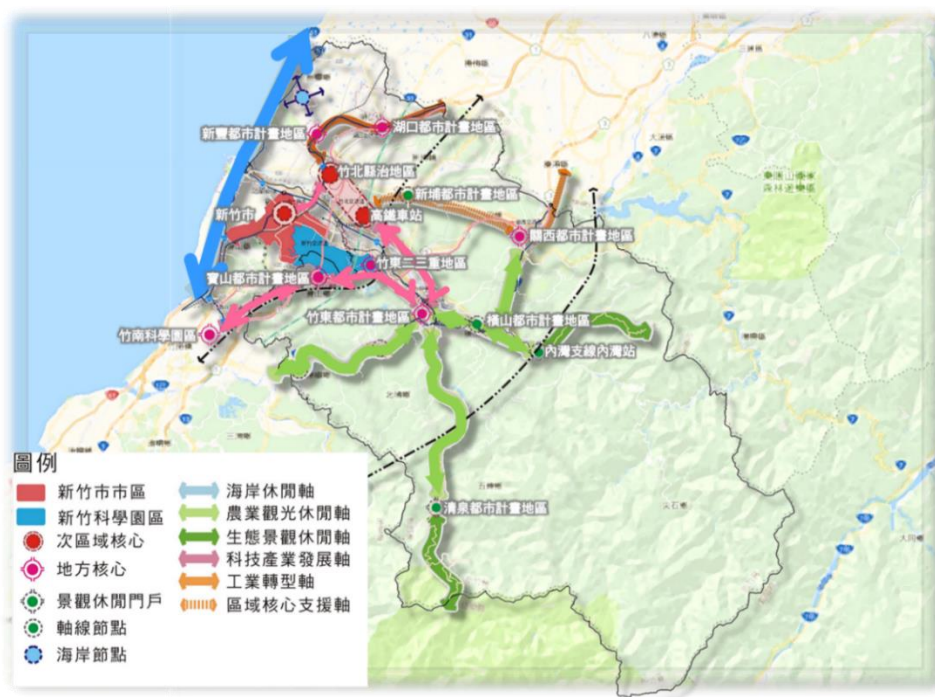
1.以次區域核心為成長極

指認「竹北縣治地區」、「高鐵車站(及其周邊地區)」作為產業發展之核心區。就區域層次而言，運用「新竹科學園區」產業動能，並藉由此核心地區豐富的發展空間、便捷的交通系統，將可提供原有以新竹市為「區域次核心」地區域架構更為完整的發展環境，而使區域的資源得以於此核心區獲得整合，從而帶動新竹縣新的發展契機。

2.以地方核心支援成長極發展之空間

以竹北作為科技產業的相關產業、商業、交通等的服務核心，並整合新豐、湖口及既有的工業生產園區，從而架構兼具產業與服務的發展環境。

(二)區域活動核心

以竹東東側地區、關西、新埔、芎林、寶山、北埔、峨眉等位於既有產業發展地區周邊之區域為主；其區位在空間性格上屬活動支援、緩衝之功能意象極為凸顯。

1.以地方核心建構發展網絡

地方核心包含「竹東都市計畫地區」範圍、「關西都市計畫」範圍；就空間結構意義而言，兩者皆位於新竹縣進入山地地形的重要節點位置，向東銜接丘陵山地自然生態地區，向西則連結既有產業發展地區。此外，「關西都市計畫」向北更為本縣連結桃園的重要門戶。

2.以發展腹地、網絡的銜接、緩衝等支援機能為定位

本區將從兩個向度來作為空間支援的定位策略：首先沿「頭前溪」河谷的縣 120、縣 122 動線發展以商業、居住為主的產業支援機能，以

縣 118 為軸線發展以休閒遊憩服務、居住為主的產業支援機能；其次則是作為活動性質緩衝功能之休閒農業機能。

(三)生態保育發展核心

1.以門戶節點作為活動核心

以內灣支線上之「內灣站」為門戶節點，通過內灣支線與竹東地區的連結，將使不同功能定位的發展腹地得以串聯，以近一步提升節點功能的服務效率。

2.以生態景觀保育、原住民文化為基礎的休閒遊憩基地

整合尖石、五峰地區豐富的地景資源(重要林地、水源地、連結雪霸國家公園等)，以及泰雅族、賽夏族等原住民文化，從而發展以自然、人文為內涵之休閒遊憩基地。

三、新竹縣發展主軸架構

就發展主軸而言，以前述之「次區域核心」、「地方核心」、「自然生態發展門戶節點」等為起點，配合相關發展主軸的串連，從而建立新竹整體性的空間發展架構。

(一)科技產業發展軸

主要以次區域核心(「新竹科學園區」、新竹市、「竹北縣治地區」、「高鐵車站(及其周邊地區)」)為起點，發展三個主軸：一是由「竹北縣治地區」、「高鐵車站(及其周邊地區)」連結「芎林都市計畫地區」、「竹東都市計畫地區」之軸線；二則是由「新竹科學園區」連結「竹東西側頭、二、三重地區」、「竹東都市計畫地區」之軸線；三則是由「新竹科學園區」連結「寶山都市計畫地區」、「竹南科學園區」之軸線。

(二)區域核心支援軸

以次區域核心為起點，串連新埔、「關西都市計畫地區」；其主要功能在於配合區位特性，發展以居住、休閒遊憩服務機能來進一步吸納發展動能。

(三)工業轉型發展軸

以次區域核心為起點，串連「新豐都市計畫」地區、「湖口都市計畫」地區，並向北銜接桃園縣；以原有台一省道之產業發展腹地為基礎，以承接後續科技產業發展的轉型契機。

(四)農業觀光休閒發展軸

藉由地方農業資源的整合與升級，從而建構出以農業為基礎，並得以同時吸納科技產業休閒需求，以及連結生態環境景觀資源之休閒機能。主要軸線指認如下：以縣 122 為主軸連結「竹東都市計畫地區」、「清泉風景特定區」；以內灣支線、縣 120 為主軸連結「竹東都市計畫地區」、「橫山都市計畫地區」、「內灣支線內灣站地區」；以台三省道為主軸連結「橫山都市計畫地區」、「關西都市計畫地區」。

(五)生態景觀保育軸

以縣 122、縣 120 為主軸，進入尖石、五峰等地區，主要之功能在於建構生態保育之廊帶。

貳、新竹縣天然災害、自然生態、文化景觀及自然資源分布空間之保育計畫

一、天然災害及潛勢保全計畫

本縣陸域範圍中，山坡地分布超過八成，且北埔、橫山、五峰、尖石等山地鄉鎮多分布有山崩地滑地質敏感區，於颱風豪雨期間可能伴隨嚴重土石流等坡地災害，為本縣主要災害潛勢來源。另西半部新豐、湖口、竹北等地之易淹水低窪地區，以及新城斷層、新竹斷層周邊，亦為本縣可能之天然災害潛勢分布區位。各類天然災害保全計畫概述如下。

(一)活動斷層地質敏感區及淹水潛勢地區加強防災土地使用

本縣現有新竹斷層、新城斷層等兩處活動斷層地質敏感區。針對既有老舊建物部分，應配合內政部「安家固園專案」，加速推動危老建物耐震評估作業以利後續耐震工程補強。其次，亦可透過都市設計手法並配合地區災害防救路線，加強疏散逃生，以期預防震災發生時之衝擊。

淹水潛勢地區方面，應整體檢討具淹水潛勢地區之區域排水計畫是否合宜。除降低建築密度與投入防洪工程以外，亦應逐步參採韌性城市概念，建立「不怕水淹」的城市。具體作法案例包括：要求新建築機電設施避免設置於地下室、建物一樓不做店面使用而改為開放空間、堤內高淹水潛勢地區評估變更土地使用分區為公共設施防洪用地之可能性等。

(二) 強化都市化地區災害防救能力

針對本縣災害潛勢地區（如水災、坡災）主要災害類型、都市計畫人口密集地區或重大產業分布地區，進行策略、施策之研擬。主要以都市化地區流域治理、複合型災害可能衝擊等項目，優先進行評估規劃。天然災害之防範，則主要以土地減災利用與管理、都市防災規劃、設施及建築物減災與補強等不同空間尺度之防減災規劃著手。

二、自然生態及文化景觀

本縣主要生態敏感地區，以雪霸國家公園特別景觀區、生態保護區，以及周邊之棲蘭野生重要棲息環境、櫻花鉤吻鮭野生動物保護區、鴛鴦湖重要濕地為主。文化景觀方面，以新埔、竹北、橫山、關西等丘陵地區客家文化景觀為主。本縣自然生態及文化景觀保育計畫說明如下。

(一) 強化藍綠帶生態功能

本縣主要河川包括頭前溪、鳳山溪，並與新竹市十八公里海岸線串聯成東西向藍帶。新竹縣竹東鎮此刻正辦理前瞻建設城鎮之心工程計畫之「竹東之心中興河道水岸生活空間再造計畫」，型塑頭前溪支流良好藍帶生態與景觀功能，未來可與頭前溪濕地公園串聯，整合都會地區藍帶。

綠地生態方面，則落實山坡地水土保持計畫、坡地監測，對開發行為應實施環境影響評估等，以降低開發行為對山坡地水土保持之衝擊，針對山崩地滑地質敏感因子地區，應維持原地形地貌使用，減少人員及建築風險暴露程度。

(二) 建構客家文化景觀保存

本縣具古蹟二十餘處、歷史建築二十餘處，多為客家宗祠、日治時期公學校等文化景觀，廣泛分布於湖口、新埔、橫山、竹北、北埔、竹東等鄉鎮。發展策略上，除依《文化資產保存法》落實文化資產所在處之土地

使用管制外，亦可結合「浪漫台三線」計畫，串連客家文化地景，發展本縣整體客家文化景觀策略。

三、整體自然人文資源保育計畫

本縣主要天然資源保全，除了以石門水庫、寶山水庫為主之自來水水質水量保護區、飲用水水質保護區，以及國有林事業區、保安林、區域計畫劃定之森林區等水土資源。未來在配合國土保育地區土地使用現況編訂為合適之使用地外，可評估是否研析更為嚴格之土地使用管制，加強水土保持。

其次，本縣峨眉、北埔、橫山、關西等地亦分布礦區(場)、礦業保留區，以及部分地下礦坑，於後續辦理開採作業時亦應落實環境影響評估，確保對環境之衝擊最小化。

參、海域範圍內港口航運、漁業資源利用、礦業資源利用、觀光旅遊、海岸工程、海洋保護、特殊用途分布空間之保育或發展計畫

因應極端氣候影響，新竹海岸地區存在海洋災害問題，加上海域空間為多用途使用者之共有資產，不同使用者及政策劃定區域間可能存在區位重疊之情形。因此在空間發展策略上，需加強防災、保育及合理之空間配置計畫。

一、海域範圍內港口航運及觀光旅遊發展計畫

以觀光漁市及漁港再造為基礎，將坡頭漁港從生態環境改造做起，結合水產加值產業與鄰近新豐紅樹林，設置多功能的濕地生態教育展示設施，以強化海洋遊憩與生活機能，並串聯藍色水域遊憩景點，包含新豐觀海大道、自行車道、新月沙灣及竹北濱海遊憩區等，進而復甦坡頭漁港機能。

二、海域範圍內漁業資源利用及海洋保護保育計畫

(一)強化海域基礎調查及海洋資源盤點與復育

更新及全面調查新竹縣海域範圍內之海洋環境之基本資料，考量海域利用需求，建立資料庫掌握海洋環境及活動本質。主要策略包括佈局海洋

資源研究站，透過國家海洋科技研究中心之探測資源與海下技術，加上既有資源，除監控各項海洋生態外，亦可提昇我國研究水準及技術。

對傳統漁場海域陸續推動資源保育措施之際，亦應建立共生機制，減少漁船對該漁場之依賴，降低對漁業之衝擊。為培育新竹縣沿近海高經濟漁業資源、增加漁民收益，除宣導資源培育與生態保育之重要性外，也將繼續辦理魚苗放流，復育海洋資源，強化海洋生物多樣性，

(二)建構海洋資源監測系統及風險管理

透過整合有關機關於海域範圍內自然與人文資料等資訊，建立管理及環境監測系統，以掌握新竹周遭海域內資源、礦產、社會經濟發展等狀況，以迅速、正確及充分獲取海域範圍內之各種資訊，支援管理決策。同時在應對全球氣候變遷之現象，應發展出有系統之海洋災害控管機制，採取風險管理措施與強化產業韌性，減緩新竹海洋產業受災害影響。

(三)規範使用許可使用期間

考量新竹周遭海域自然、生態資源有限及設置設施與區位範圍內之相關利用對海域環境所帶來之影響，將海域範圍使用之特性及施工期間等納入考量，評估並規範各類許可使用細目之使用期間，以確保海域環境及生態資源永續發展。

三、海域範圍內海岸工程發展計畫

本縣海岸工程發展計畫主要以「海岸防護」與「地景復育」兩大面向作為整體發展主軸。新竹縣海岸線約 12 公里，近年來因海岸地區的各種經濟活動，改變了沿岸泥砂移動的條件，使得部分地區海岸遭受侵蝕、增加災害暴露程度。除依「海岸管理法」第 14 條規定劃設海岸防護區外，針對前述之海岸災害，亦可由目的事業主管機關針對人工構造物興辦事業計畫，並研擬相關對策，其中包括海岸侵蝕防護對策、暴潮溢淹災害防護對策及洪氾溢淹災害防護對策等對策。強化既有河海防護的功能，以維持海岸線完整避免國土流失，並融合海岸生態復育、海岸景觀風貌營造及提供休閒遊憩空間等功能，營造生物多樣化環境。

四、海域範圍內礦業資源利用保育計畫

全面盤點新竹縣海域範圍內之礦業資源，建立資料庫以掌握礦區分布情形，並針對海域礦區進行復育工作，於符合環保及水保法令等之規範下，再適度進行礦產資源之合理開發與再利用行為，針對周邊區域重疊情況，則由上級機關進行協商，共同研擬處理措施。同時亦強化海域礦區復育及成效溝通與宣導，以生態工法，重建永續發展的海洋生態系統，並由企業需承擔礦區環境保護與社會責任，進行礦區環境保護與復墾管理，並禁止於國家及國際自然保留區內進行礦業開發，降低採礦與運輸工作對海洋環境之衝擊，並帶動礦業資源循環利用，以高強度之管理措施進行環境維護與復育，保護環境使其得以長期使用及維護多種用途之潛能，以減少環境衝擊與資源消耗，達到永續利用之效果。

肆、新竹縣農地資源分類分級情形之保護或發展計畫

一、農地資源分類分級情形

依新竹縣政府農業處委託辦理之「107 年度新竹縣配合國土計畫推動農地資源空間規劃計畫」基礎資料，新竹縣符合農業發展地區劃設條件面積共計 66,546 公頃，其中農業發展地區第一類為 4,377 公頃、農業發展地區第二類為 6,246 公頃、農業發展地區第三類為 55,662 公頃、農業發展地區第四類為 110 公頃、農業發展地區第五類為 151 公頃，涉及非都市農牧用地、養殖用地面積共計約 32,668 公頃。

二、農業生產重要資源系統及保護策略

(一)建立潔淨農水圳系統

- 1.持續投入建設、維護農業生產之基礎重要設施(灌溉設施、防護設施等)，以提升農業生產之設施條件。
- 2.應調查區內農業用水系統，整合各水庫、河川、農田水圳、排水分布網絡圖資，分別建立農業灌溉分區系統及排水系統，並與各土地使用、水源供需、污染源、旱澇情形整合分析，規劃應有之水質保育措施、緩衝空間、水源儲備空間，並針對農業灌排未分離及污水排入灌溉溝渠之地區列冊並提出具體解決方案與期程，以確保農業用水系統完整及水源潔淨。

(二)維護農業土壤資源

- 1.指認農業土壤污染潛勢地區：調查區內農業土壤受污染情形，除經公告之土地污染整治場址外，應包括農地周邊具污染性工廠、大規模聚落、廢土棄置等各項情形之農地進行熱點標註，以該污染熱點為中心疊合河川、農業灌排系統進行污染擴散評估以指認污染潛勢地區，並就為害糧食安全情形進行評估並排定檢測執行順序，以作為後續土壤污染調查、整治、改良之依據。
- 2.高生產力土壤資源維護：現中央已建立全國土壤資源圖資，並應用於農地生產力分級、農地分級分類、農地土壤沖蝕評估等相關作業，高生產力之土壤為農業發展珍貴資源，為避免大面積同性質用藥導致土壤病理、高生產力農地硬鋪面化、土壤資源盜採等問題，威脅我國糧食生產穩定，應評估高生產力土壤分布區位、土壤存量，並劃設分布範圍，以作為後續農業土壤改良、污染土地填覆、耕休輔導與土壤生產力維護及防治污染之依據，以促進土壤養分循環、維持土壤肥沃度，確保糧食安全。

伍、鄉村地區發展整體規劃

遵循全國國土計畫及直轄市、縣(市)國土計畫規劃手冊(草案)指導，鄉村地區係指非都市土地扣除國家公園法管制地區之地區。另依民國 107 年 7 月 13 日「直轄市、縣(市)國土計畫規劃作業第 5 次研商會議」結論，第一階段之鄉村地區發展整體規劃將依鄉村地區特性指認「農業發展型」鄉村區或「工商發展型」鄉村區，據以指認優先辦理鄉村地區整體規劃之鄉鎮市區，作為後續針對居住、產業、運輸及公共設施等四大需求，指認生活、生產、生態及其他必要之分區區位，辦理鄉村地區整體規劃之依據。

(一)基礎資料盤點

1.鄉村區基本空間單元劃設原則

考量規劃完整性，酌予調整現有新竹縣之鄉村區邊界範圍，就其相連、毗鄰及相距 10 公尺內之鄉村區與其夾雜之土地範圍，以既有鄉村區界線劃設並納入面積小於 0.2 公頃之零星狹小土地，作為劃設鄉村區之基本空間單元。

2.鄉村地區發展現況及屬性分類

新竹縣鄉村區共計約 106 處，面積約 296.36 公頃，平均密度約 109.68 人/公頃，其中以湖口鄉之鄉村區總數最多，共計 22 處。再按其發展屬性區分「農業發展型」或「工商發展型」，另考量農業資源之投

入，位於核定農村再生範圍、養殖漁業生產區、集團產區、農產業專區以及農業經營專區等範圍，將優先指認為「農業發展型」之鄉村區，其餘則指認為「工商發展型」之鄉村區，詳圖 3-3。

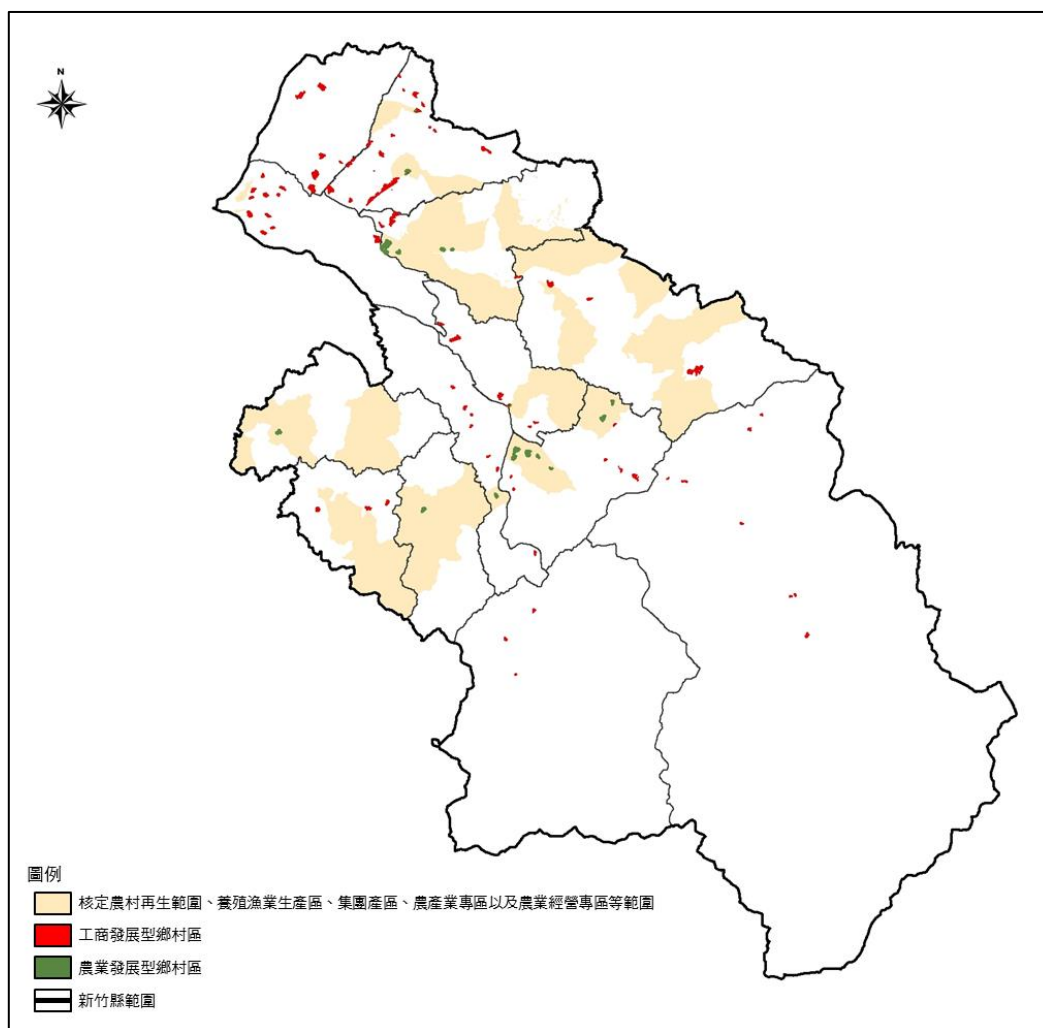

資料來源：內政部營建署城鄉發展分署；本計畫繪製。

圖 3-3 鄉村區發展屬性分類示意圖

(二)課題盤點及策略建議

自辦理非都市土地第一次劃定使用分區及編定使用地時，多是按現況編定，並未對非都市土地進行土地使用規劃，導致鄉村地區多有居住、產業、運輸及公共設施等問題。爰此。依民國 107 年 12 月 11 日內政部營建署「第一次公告實施直轄市、縣(市)國土計畫之鄉村地區整體規劃表明事項」會議內容，初步盤點課題及策略研提建議如下，以作為辦理下一階段之鄉村地區整體規劃參考。

表 3-1 鄉村地區課題盤點及策略建議綜整表

課題	說明	策略
一、發展現況與管制內容有明顯差異	鄉村區內人口趨勢呈現正成長，且已建築利用土地已趨飽和。	考量計畫目標年人口數、可建地需求量、可建地區位與規模、檢討使用模式等，以有秩序發展為目標，作為成長管理因應措施。
二、人口具一定規模，但基本生活保障明顯不足	鄉村區已有集居人口，惟道路系統、公共設施服務不佳(如污水處理、長照、醫療等)。	考量居民需求、閒置空間(公有或私有土地、建築)、公共整合服務、設置效益等，以提升鄉村地區公共服務，並引導公共建設資源投入或閒置再利用。
三、因應氣候變遷，易受災害衝擊之人口集居地區	鄉村區位屬災害敏感地區，或於容易有淹水情形者。	考量氣候變遷，應加強土地之滯洪能力，於規劃中落實韌性規劃之思維(如運用LID(Low Impact Development)理念、建置相關調節逕流、減洪及滯洪等防護因應措施)。
四、因應地區特色產業永續發展需要	鄉村區內屬於農業資源投入與生產重要地區，且現有產業從業人口及土地利用具一定規模。	為維繫地方產業並依據鄉村地區永續發展需要，考量土地整體空間機能規劃，引進相關產業及周邊配套所需之空間(如農業六級產業化需要的使用型態)，作為產業轉型或永續發展之因應措施。
五、其他	俟後續辦理鄉村地區整體規劃之基本調查後，得因地制宜視鄉村地區之特殊性，予以增列。	

(三)優先辦理鄉村區整體規劃地區

1.評估原則

參考直轄市、縣(市)國土計畫規劃手冊(草案)指導，建議鄉村地區優先規劃地區評估原則如下：

表 3-2 優先辦理整體規劃鄉村地區評估原則表

項目	課題	評估條件
一	發展現況與管制內容有明顯差異	鄉村區（或村里）人口呈正成長趨勢，且鄉村區土地發展率已達 80%者，以解決鄉村區內發展用地不足問題。
二	人口具一定規模，但基本生活保障明顯不足	現況人口數達 100 人以上規模之鄉村區，且道路、自來水、基礎醫療等公共設施服務不佳者。
三	因應氣候變遷，易受災害衝擊之人口集居地區	鄉（鎮、市）內過半數鄉村區具淹水、土石流潛勢、山崩、地滑等災害潛勢威脅者。
四	因應特色產業永續發展需要	屬於農業資源投入地區，且從事農林漁牧業人口及農業利用土地比例較高。
五	其他	考量未來發展需求及在地發展特性，且有優先辦理整體規劃之必要性，即其鄉村區處數於鄉（鎮、市）內達一定數量且面積達一定規模者。

2.劃定指標

參酌前述課題分類與評估條件，以及考量本縣鄉村地區之發展現況，並參考民國 107 年 12 月 11 日「第一次公告實施直轄市、縣(市)國土計畫之鄉村地區整體規劃表明事項」研商會議，研擬建議劃定優先辦理鄉村區整體規劃地區之指標如下：

- (1)位於核定農村再生範圍、養殖漁業生產區、集團產區、農產業專區及農業經營專區等範圍。
- (2)鄉鎮市內鄉村區總數量大於全縣中位數且其總面積占該鄉鎮之鄉村地區面積比例 0.5%以上。
- (3)鄉鎮市近 10 年人口平均成長率為正成長。

3.劃定範圍

以符合前述劃定指標任 2 項者，並以行政區為最小空間規劃單元，指認優先辦理鄉村區整體規劃地區，包括竹北市、竹東鎮、新埔鎮、湖口鄉、新豐鄉、橫山鄉及寶山鄉，共計 7 處，詳表 3-3、圖 3-4。

表 3-3 優先辦理整體規劃鄉村地區篩選原則表

課題	發展現況與管制內容有明顯差異	因應特色產業永續發展需要	其他	符合 任 2 項 指標者
評估條件	鄉村區（或村里）人口呈正成長趨勢，且鄉村區土地發展率已達 80% 者為優先規劃地區。	屬於農業資源投入地區，且從事農林漁牧業人口及農業利用土地比例較高。	考量未來發展需求及在地發展特性，且有優先辦理整體規劃之必要性，即其鄉村區處數於鄉（鎮、市）內達一定數量且面積達一定規模者。	
建議優先劃定指標	指標 1 鄉鎮市近 10 年人口平均成長率為正成長	指標 2 位於核定農村再生範圍、養殖漁業生產區、集團產區、農產業專區及農業經營專區等範圍	指標 3 鄉鎮市內鄉村區總數量大於全縣中位數且其總面積占該鄉鎮市之鄉村地區面積比例 0.5% 以上	
竹北市	V	V		V
竹東鎮	V	V		V
新埔鎮		V	V	V
關西鎮		V		
湖口鄉	V	V	V	V
新豐鄉	V		V	V
芎林鄉		V		
橫山鄉		V	V	V
北埔鄉		V		
寶山鄉	V	V		V
峨眉鄉		V		
尖石鄉	V			
五峰鄉				

資料來源：內政部營建署城鄉發展分署；本計畫繪製。

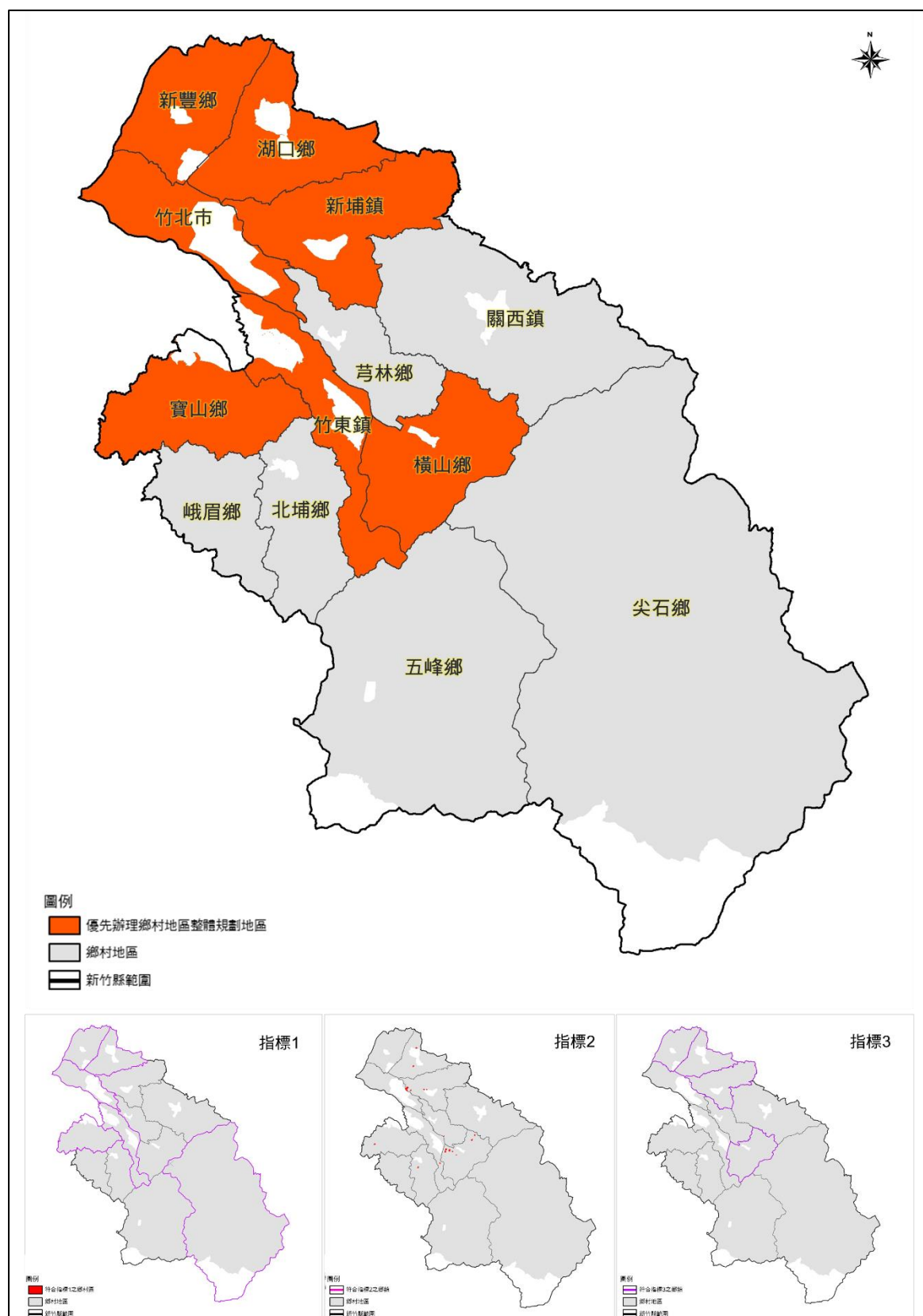

資料來源：內政部營建署城鄉發展分署；本計畫繪製。

圖 3-4 優先辦理整體規劃鄉村地區區位示意圖

(四)後續調查及整理規劃作業相關事項

依直轄市、縣(市)國土計畫規劃手冊(草案)指導，鑒於鄉村地區整體規劃屬實質計畫，應辦理基本調查後，研擬空間發展配置及執行機制。然考量直轄市、縣(市)國土計畫應載明事項甚多，又具辦理時效性，如就鄉村地區辦理基本調查及整體規劃，恐無法於法定期限內完成，經 107 年 7 月 13 日召開「直轄市、縣(市)國土計畫規劃作業第 5 次研商會議」討論，將鄉村地區整體規劃區分 3 階段，本計畫為第一階段(指認優先辦理鄉村地區整體規劃區位)，有關後續辦理作業說明如下：

1.第二階段：啟動辦理本縣國土計畫之檢討變更

本計畫公告實施後，應依優先辦理區位及期程，以鄉(鎮、市)為單元且一次不以單一單元為限，持續辦理鄉村地區調查及整體規劃作業，並得依據國土計畫法第 15 條第 3 項第 5 款規定，辦理各該直轄市、縣(市)國土計畫之適時檢討變更(計畫名稱：「變更新竹縣國土計畫—○○鄉(鎮、市)整體規劃」)，需表明下列事項：

- (1)課題分析及規劃策略研擬。
- (2)鄉村地區空間發展配置(建議繪製鄉村地區整體規劃區位圖，得參考各農村社區研提之農村再生計畫，指認鄉村地區生活、生產、生態、文化之活動空間)。
- (3)鄉村區屬性分類。
- (4)執行機制。
- (5)其他相關事項。

2.第三階段：調整國土功能分區分類及使用地編定

於前開「變更新竹縣國土計畫—○○鄉(鎮、市)整體規劃」公告實施後，得由直轄市、縣(市)政府按計畫辦理國土功能分區檢討變更，並由申請人按計畫指導分別辦理新訂或擴大都市計畫、使用許可、應經申請同意使用等相關案件，以落實鄉村地區整體規劃內容。

第二節、成長管理計畫

壹、計畫目標

- 一、農地資源維護目標-本縣宜維護農地，以農業發展地區第一至三類之農牧用地及養殖用地，以及農業發展地區第五類為優先維護範圍。
- 二、住宅空間發展目標-以 125 年全縣 66 萬人居住人口為總量管制，作為新訂都市計畫及農業區變更劃設為住宅用地規模之依據。
- 三、產業空間發展目標-以 125 年二級產業及三級產業發展需求面積 367 公頃為總量需求目標，作為新訂都市計畫及農業區、工業區變更為二級產業及三級產業發展用地之依據
- 四、公共設施發展目標-以 125 年全縣 66 萬人居住人口為公共設施發展目標，推估所需各項公共設施規模(包括公園綠地、停車場、用水汙水處理設施、殯葬設施、廢棄物處理設施、文化運動設施、醫療設施、社會福利設施)

貳、宜維護農地面積及區位

新竹縣符合農業發展地區劃設條件面積共計 66,546 公頃，依據「全國國土計畫」之指導，國土功能分區之劃設順序，於考量國土保育、全國糧食安全、產業及居住發展等原則下，其先後順序依次以國土保育地區及海洋資源地區、農業發展地區、城鄉發展地區為原則，爰依劃設順序套疊各功能分區，經初步模擬成果符合農業發展地區劃設條件土地，部分涉及國土保育地區第一至三類、城鄉發展地區第 2-1、2-2、2-3、3 類應予以劃設其他功能分區，部分符合農業發展地區第五類劃設條件者，考量位於新竹縣未來發展區位，暫不劃入農業發展地區外，其餘劃入農業發展地區者面積為 33,214 公頃，其中屬農業發展地區第一至三類之農牧用地養殖用地面積為 19,969 公頃，加計農業發展地區第五類 73 公頃，新竹縣宜維護農地面積共計 20,042 公頃。



圖 3-5 新竹縣宜維護農地區位示意圖

參、城鄉發展總量及型態

一、城鄉發展總量

(一)新竹縣城鄉發展總量

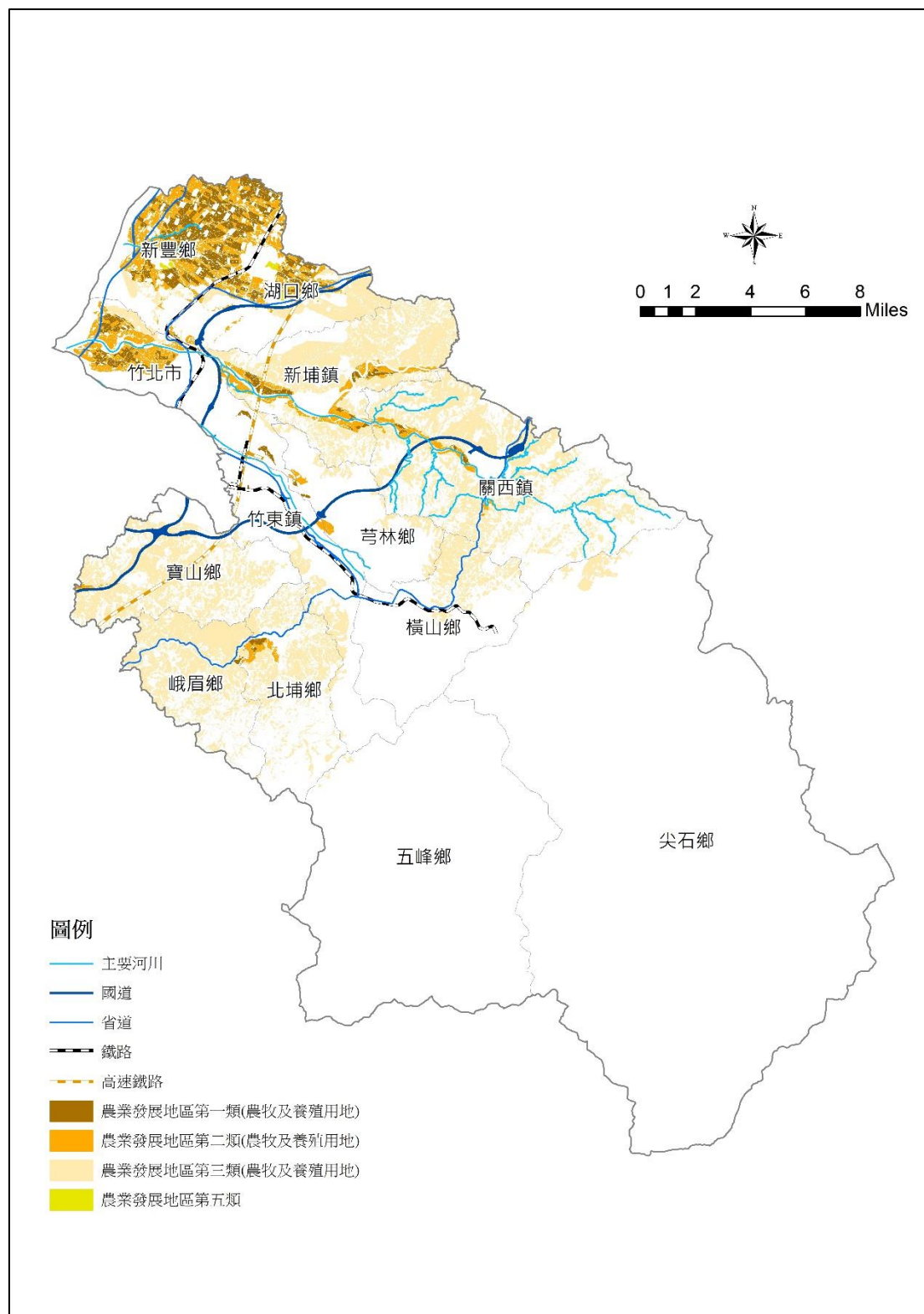
依國土計畫法第 20 條城鄉發展地區為住宅或產業集中、具一定規模之地區，故其總量含括既有都市計畫地區、非都市鄉村區、工業區、特定專用區等既有發展地區。至民國 105 年底，新竹縣既有都市計畫區面積計 5,449.91 公頃，非都市鄉村區 280.95 公頃、工業區 685.27 公頃、特定專用區 1,884.96 公頃等以及開發許可地區 2,377.49 公頃(不包含鄉村區 46.42 公頃及特定專用區 156.34 公頃)，現況城鄉發展總量總計約 59,722.58 公頃。城鄉發展用地應以既有都市計畫區、鄉村區、工業區、特定專用區以及開發許可地區範圍為主要發展範圍，並以都市再生、閒置用地活化等填入式發展為主要策略，以落實國土計畫法第 6 條城鄉發展地區集約發展之原則。

都市計畫人口數，應優先考量環境容受力，就新竹縣之資源條件評估可承載之人口數，並與人口移動與土地使用之關聯性等因素納入綜合分析後予以推估。

(二)城鄉發展總量檢討原則

新竹縣城鄉發展以現行都市計畫、非都鄉村區、工業區、特定專用區範圍為主要發展範圍，考量 20 年之發展需求，如有新增城鄉發展用地之需求，應考量下列原則，建立城鄉發展用地總量，並依法定期檢討，以確立城鄉發展總量。

- 1.現行城鄉發展用地實際供需情形。
- 2.人口發展趨勢及住宅供需分析及檢討。
- 3.因應社會經濟變遷之城鄉發展用地需求。
- 4.資源供給能力及環境容受力。
- 5.公共設施(備)之供需情形及未來供給能力。
- 6.城鄉發展之空間趨勢。
- 7.現行與未來區域產業群聚發展需求。

二、可發展區位指認

(一)鄉村區、開發許可區

- 1.原非都市鄉村區：以該地區實際群聚範圍為核心，於不造成周遭農業與自然環境汙染原則下，綜合考量必要之公共設施(以灌溉水圳改道、現地汙水處理設施、文化與信仰核心空間)、農業產銷與加值空間、與周邊農業生產緩衝空間、農村文化觀光發展空間等，於都市計畫地區周邊 2 公里範圍內之鄉村區，納入城鄉發展地區整體規劃，範圍外之鄉村區納入農業發展地區透過鄉村地區整體規劃，進行必要公共設施規劃與提供，以維護潔淨農業生產環境並確保農村產業與文化發展活力。
- 2.原開發許可地區應以原核定許可範圍為主，如區位緊鄰鄉村區、都市計畫地區 2 公里內，得於城鄉發展公共建設有效利用之原則下，與鄰近之城鄉發展地區、農業發展地區結合發展。

(二)城鄉住商發展用地

1.城鄉住商用地發展成長區位

核實檢討計畫人口，現況人口低於計畫人口之計畫區，以不新訂及擴大都市計畫為原則，並應以都市更新地區及整體開發地區為優先發展；現況人口高於計畫人口之計畫區，應核實評估環境容受力及未來 20 年都市人口成長與發展需求，以該計畫區內都市更新地區、整體開發地區、農業區為優先發展，如尚有需求，應避免使用國土保育地區第一類、農業發展地區第一類之土地，且應避免對國土保育、保安或農業生產環境造成破壞。此外，應符合下列情形之一，進行新訂或擴大都市計畫：

- (1)應以大眾運輸導向發展(TOD)發展為原則，位屬高鐵車站、臺鐵車站、捷運車站、客運轉運站等大眾運輸場站周邊 500 公尺範圍內之地區。
- (2)符合都市計畫法第 11 條之鄉公所所在地，應依法擬定都市計畫者。
- (3)相鄰 2 公里範圍內都市計畫地區間之非都市土地，為擴大或整合都市計畫者。
- (4)原依區域計畫法劃定之鄉村區或開發許可地區周邊，或位屬既有都市計畫區周邊 2 公里範圍內，為與各該都市計畫整合發展者。

- (5)既有都市計畫之住宅區或商業區發展率達 80%，且各該都市計畫無可釋出農業區（非屬農業發展地區第五類者）者；或為因應當地人口發展趨勢或人口結構變遷，提供或改善必要公共設施服務水準者。
- (6)原依區域計畫法劃定之鄉村區、工業區、開發許可區之擴大，或重大建設計畫及其必要範圍。

新訂或擴大都市計畫如無法避免納入零星、散布之符合國土保育劃設原則土地者，應將該等土地維持或變更為保護性質之分區或用地，並禁止或限制開發。

2.新訂擴大都市計畫區位指認

為配合高速鐵路新竹車站特定區的開發建設，整合地區高科技產業的升級與轉型，並銜接區域產業網路脈絡，建置完整的北部區域產業架構，行政院於 93 年 4 月 8 號院臺科字第 0930017126 號函同意「新訂台灣知識經濟旗艦園區」列為國家重大建設，劃設產業專用區、國際示範村、交大竹北園區等面積上限為 142 公頃，其中國際示範村面積以不超過 20 公頃為原則，以新竹縣政府為開發主體，負責區段徵收作業、土地使用計畫及財源籌措等事宜，以具體落實推動「台灣知識經濟旗艦園區」構想。

新竹縣政府依「非都市土地申請新訂或擴大都市計畫作業要點」申請辦理新訂都市計畫，經內政部區域計畫委員會 96 年 12 月 27 日第 221 次會議審議通過，並於 97 年 7 月 24 日內政部台內營字函第 0970118343 號函同意申請，開發規模約 446 公頃，開發方式應採區段徵收辦理，新竹縣政府據此擬訂「新訂台灣知識經濟旗艦園區特定區計畫」。

本案預計新訂之都市計畫-「新訂台灣知識經濟旗艦園區特定區計畫」，依據前述項目檢核，符合 1.應以大眾運輸導向發展(TOD)發展為原則，位屬高鐵車站大眾運輸場站周邊 500 公尺範圍內之地區。2.相鄰 2 公里範圍內都市計畫地區間之非都市土地。3.重大建設計畫及其必要範圍。

此外，本府擬訂「新訂台灣知識經濟旗艦園區特定區計畫」主要計畫，業已於 106 年 10 月報請內政部都市計畫委員會審議，目前刻正於內政部都市計畫委員會專案小組審議中。



圖 3-6 新竹縣新訂都市計畫區位示意圖

(三)產業發展用地

1.產業發展用地面積需求

依據推估，新竹縣 125 年新增二級產業用地需求為 529.45 公頃，扣除報編工業區及都市計畫工業區供給量 182.86 公頃後，尚需增設產業用地約 346.59 公頃。另依據全國國土計畫(草案)，科學工業園區至 125 年全國新增用地需求為 1,000 公頃，並以科學工業園區周邊整體生活圈土地為評估用地；又目前新竹科學工業園區(寶山用地)之擴建計畫業經行政院 107 年 1 月核定，面積約 29 公頃。

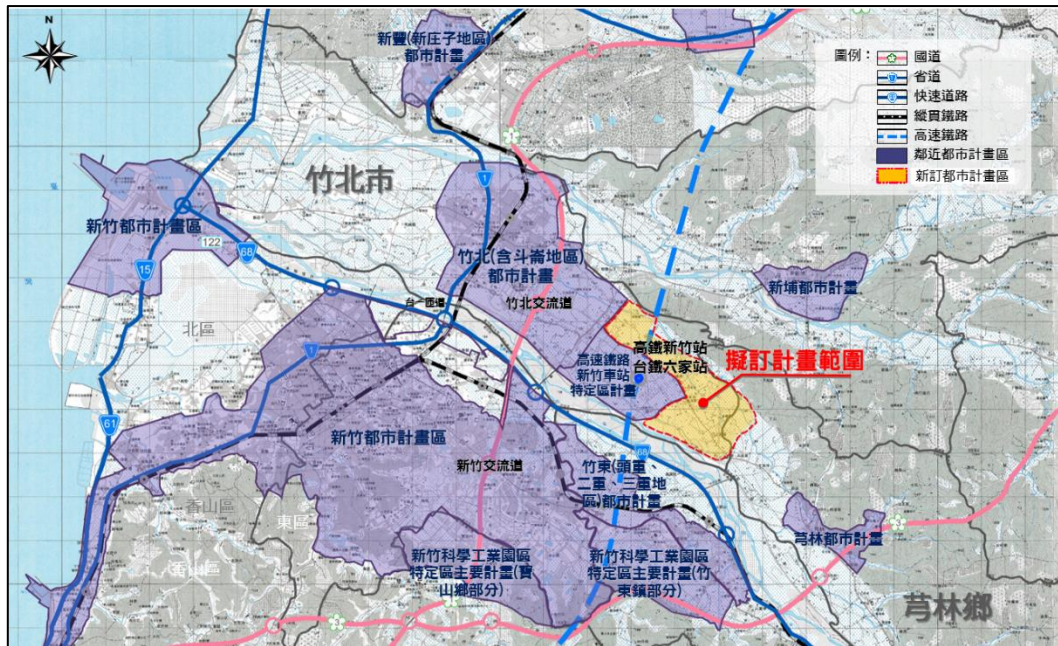
2.產業發展用地區位

(1)區位原則

新竹縣未來產業土地利用以現況產業發展用地為主要範圍、優先活化閒置工業用地，新增產業用地應以減少運輸排碳、減緩極端氣候對產業之衝擊為原則進行規劃；產業發展用地區位原則為：

A.應避免使用符合國土保育地區第一類、農業發展地區第一類、第五類之土地，且應盡量避免緊鄰上開功能分區，如不得不緊鄰者，應研提降低或減輕對其影響之因應措施。

B.應符合下列區位條件之一：

- (A)應位屬高速公路或快速道路交流道、高鐵車站、臺鐵車站道路距離 5 公里範圍內。
- (B)應位屬既有工業區(產業園區)、科學園區，或相關工業、科技、研發之大專院校或研發機構資源道路距離 10 公里範圍內；或位屬獎投工業區道路距離 5 公里範圍內。
- C.鄰近既有都市計畫工業區或產業相關分區發展率達 80%，各該都市計畫無可釋出農業區(非屬農業發展地區第五類者)。
- D.應確保水電供給無虞。

(2)區位指認

配合產業發展用地面積需求及區位原則，指認新竹工業區東南側將閒置之部分軍事用地為產業發展用地，面積約 203.70 公頃。



圖 3-7 新竹縣新增產業用地區位圖

(四)管制為主特定區計畫地區：以保持優美風景、管制資源為主
之新訂或擴大特定區，應以管制需要核實劃設新訂或擴大計畫範圍。

三、未來城鄉發展總量

(一)用地需求概估

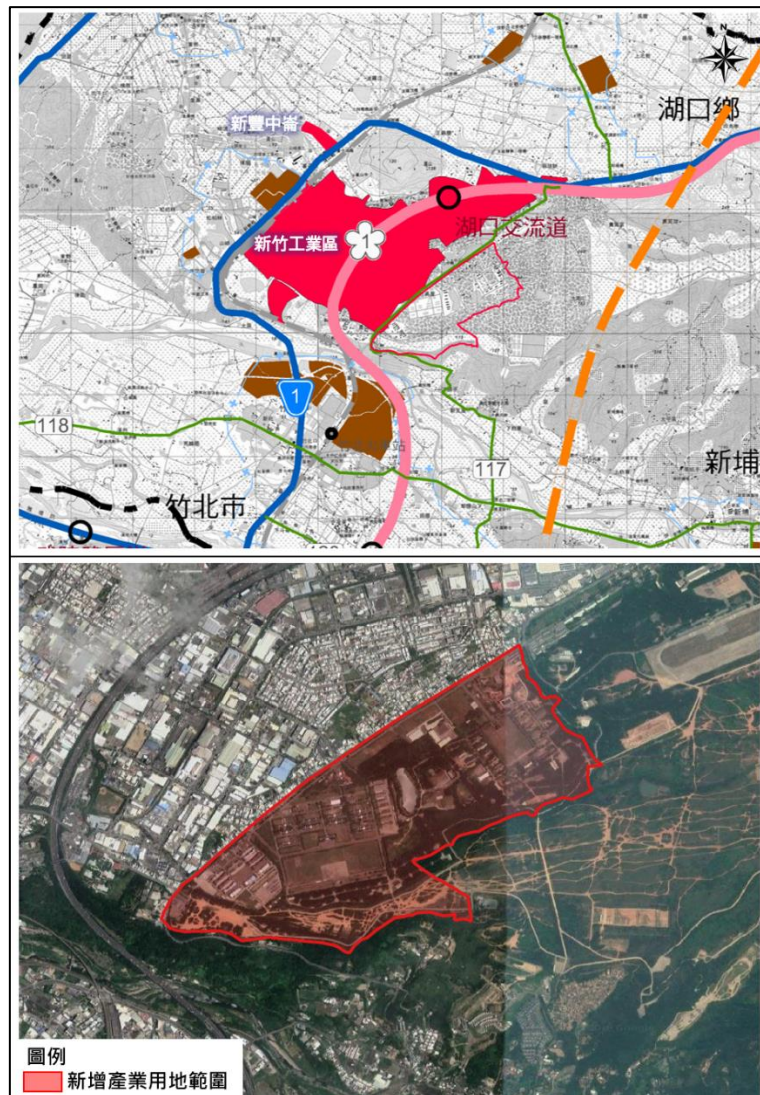
1.居住用地需求

依據技術報告第三章第二節之推估結果，全縣目標年都市計畫區約尚需 372.34~421.94 公頃之居住用地，本計畫指認可新增居住用地總量之前五大鄉鎮市分別為竹北市、竹東鎮、新豐鄉、寶山鄉以及湖口鄉；非都市計畫區目標年需求面積僅約 5.33 公頃，其非都市地區居住需求以竹北市、尖石鄉以及五峰鄉為主。

2.產業用地需求

(1)工業區、產業園區

依據技術報告第三章第二節之推估結果，工業區、產業園區用地增量需求推估 106-125 年用地需求增量為 517 公頃，加計列管之未登記工廠面積合計約 12.45 公頃，新竹縣目標年用地需求為 529.45(517+12.45)公頃。

然就目前新竹縣尚可供給面積合計 182.86 公頃(已整體規劃之報編工業區，尚未利用為鳳山工業區生產事業用地之 9.14 公頃，以及獎投工業區 17.13 公頃，面積合計 26.27 公頃；都市計畫工業區尚未利用土地面積計 156.59 公頃)。

上述供給量 182.86 公頃全數供增量及未登記工廠合法化面積 529.45 公頃使用後，尚餘 346.59 公頃之需求，未來可透過新設產業用地(如產業創新條例、新訂擴大都市計畫)、工業區辦理毗鄰擴廠等方式，予以因應。

(2)科學工業園區用地

依據全國國土計畫(107.4.30 公告)，科學工業園區至 125 年全國新增用地需求為 1,000 公頃，目前新竹科學工業園區(寶山用地)之擴

建計畫業經行政院 107 年 1 月核定，面積約 29 公頃，位屬「新竹科學工業園區特定區主要計畫-新竹縣轄部分(寶山鄉)」範圍。

(3)三級產業用地

依據技術報告第三章第二節之推估結果，服務業用地增量需求推估 106-125 年用地增量約為 367.00 公頃，然就目前新竹縣尚可供給面積合計 120.97 公頃。綜上，新竹縣目標年尚有增設 246.03 公頃(367.00-120.97)土地供服務業進駐使用之需求。

(二)用地需求劃設檢核

1.城鄉發展用地區位指認及用地需求

(1)新訂「台灣知識經濟旗艦園區特定區計畫」

依據擬定台灣知識經濟旗艦園區特定區主要計畫案主要計畫書(草案)(107.3)內容，總計劃設住宅區面積約 156.4177 公頃、商業區面積約 22.6599 公頃以及產業專用區面積約 51.8793 公頃。

(2)新增劃設「新竹工業區東南側產業發展用地」

依據產業發展用地面積需求及區位原則，本計畫指認新竹工業區東南側將閒置之部分軍事用地為產業發展用地，面積約 203.70 公頃。

2.已指認之城鄉發展用地檢核

(1)居住用地：都市計畫區約尚需 372.34~421.94 公頃之居住用地，扣除本次新訂「台灣知識經濟旗艦園區特定區計畫」預計劃設住宅區面積 156.4177 公頃後，仍有 228.8023~280.7123 公頃之需求。

(2)產業用地：工業區、產業園區用地尚餘 346.59 公頃之需求，扣除本次新訂「台灣知識經濟旗艦園區特定區計畫」預計劃設產業專用區面積約 51.8793 公頃以及新增劃設「新竹工業區東南側產業發展用地」面積約 203.70 公頃後，仍有 91.0107 公頃之需求。

(3)服務業用地：新竹縣尚有 246.03 公頃土地供服務業進駐使用之需求，扣除本次新訂「台灣知識經濟旗艦園區特定區計畫」預計劃設商業區面積約 22.6599 公頃後，仍有 223.3701 公頃之需求。



圖 3-8 新竹縣整體空間發展構想示意圖

肆、城鄉發展優先順序

為避免土地資源浪費與過度耗用，新竹縣未來住商用地發展應以既有都市計畫地區、非都市已開發地區為優先考量範圍，透過辦理都市更新、開發都市整體發展地區或政策引導等方式，將居住、商業及產業等相關活動儘量引導至都市計畫地區；產業用地部分，應考量新竹縣產業發展政策之發展目標與趨勢，確立該地區之產業空間定位，促進產業及資源合理配置，並強化產業空間發展活力，避免造成土地資源的不當開發、環境生態的破壞、無秩序的產業發展、以及無效率的產業投資，其優先次序原則如下表所示：

表 3-4 新竹縣城鄉發展優先次序綜理表

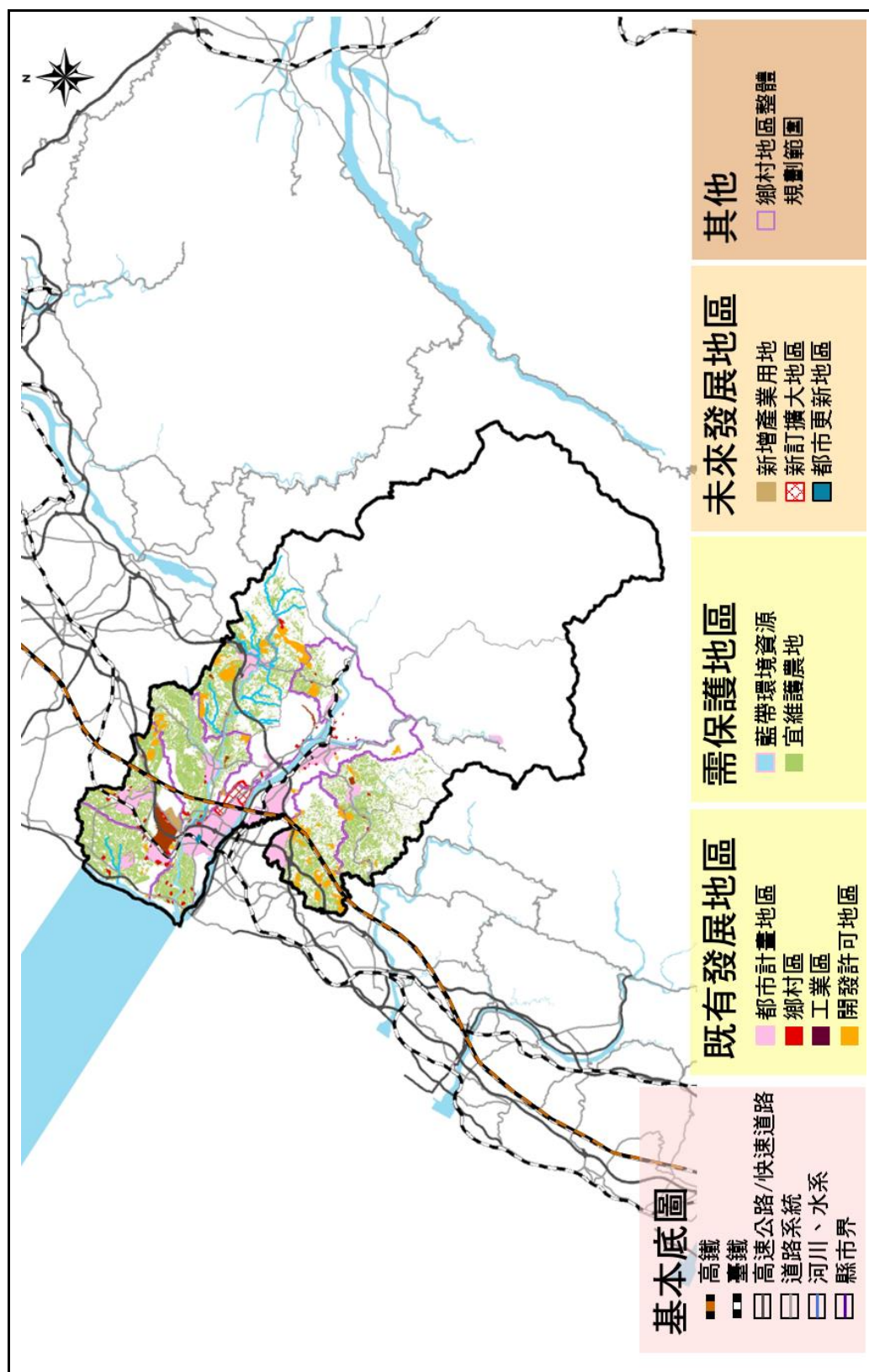
類型	優先順序	本縣檢核結果
住商為主型城鄉發展優先順序	<ol style="list-style-type: none"> 1.第一類城鄉發展地區 <ol style="list-style-type: none"> (1)推動都市更新之都市計畫地區及整體開發地區。 (2)都市計畫地區之低度發展或無效供給地區，按直轄市、縣(市)國土計畫之指導，重新檢討發展。 2.都市計畫農業區 <p>應符合直轄市、縣(市)國土計畫對於農業區發展定位及構想，並應避免使用農業主管機關界定之優良農地。</p> 3.都市計畫、非都市鄉村區、開發許可地區邊緣地區 <p>應避免使用農業主管機關界定之優良農地，並應整體規劃必要公共設施與運輸系統，以明確都市發展邊界，避免新增交通建設造成都市蔓延。</p> 4.新訂或擴大都市計畫地區 5.其他申請使用許可之地區 	<ul style="list-style-type: none"> ● 都計區之閒置/低度利用公有土地(新竹縣國際 AI 智慧園區計畫) ● 都市更新地區(竹北/竹東更新地區) ● 新訂都計區(台知)
產業地區發展優先順序	<ol style="list-style-type: none"> 1.閒置工業區或產業園區 2.開發中工業區或產業園區 3.老舊工業區、產業園區、特定區之轉型或再開發利用 4.既有未登記工廠經輔導整體規劃地區 5.鄰近既有工業區或產業園區之城鄉發展地區使用許可 6.新訂或擴大都市計畫地區 7.其他城鄉發展地區使用許可 	<ul style="list-style-type: none"> ● 報編工業區(五個工業區) ● 新訂都計區(台知)

資料來源:本計畫整理。



圖 4-9 新竹縣城鄉發展優先次序區位示意圖

伍、土地再利用區位及推動方案

一、閒置/低度利用公有土地-新竹縣國際 AI 智慧園區計畫

新竹縣國際 AI 智慧園區，屬新竹縣竹北市莊敬段 747 及 750 號地號之部分土地，面積約 12.61 公頃，為新竹縣所有，範圍內土地使用除部份為旱作、宗教(土地公廟)及廢棄房屋使用外，其餘以雜林草地之未使用地為主，目前都市計畫土地使用分區為綠能園區用地，未來將辦理都市計畫土地使用分區變更，並規劃為產業專用區及相關公共設施用地，其中公共設施包括道路及公園用地等。

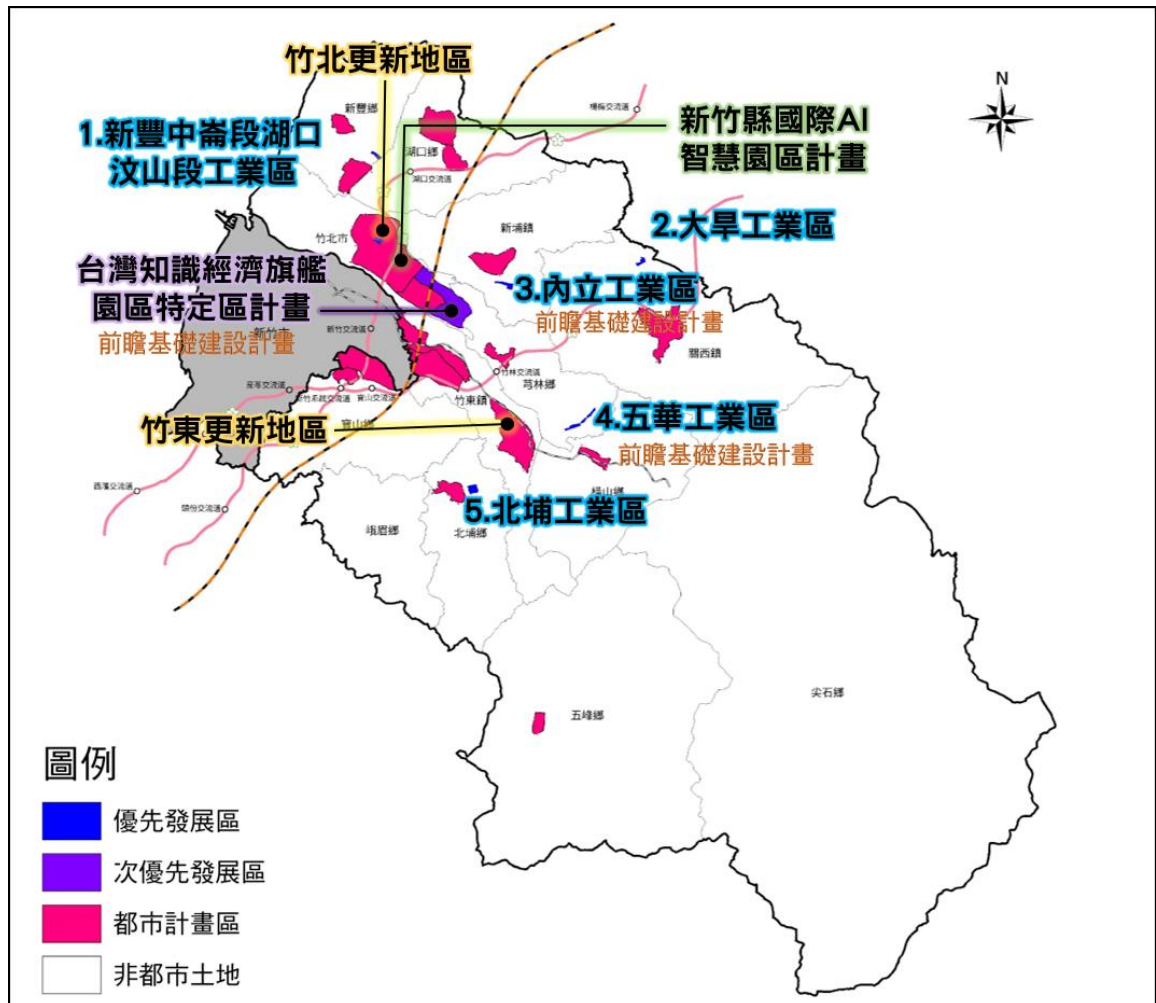
二、報編工業區更新再發展-五個工業區

新竹縣早期依獎勵投資條例報編之工業區(大旱工業區、內立工業區、新豐中崙段湖口汶山段工業區、五華工業區、北埔工業區)共計 5 處，面積合計 106 公頃，使用率約 37.67%，因土地未完全整合，公共設施未開闢等因素，導致使用率偏低。

目前報編未開發之工業區，本縣業已爭取到『經濟部工業局-前瞻基礎建設計畫』，分別為「新竹縣芎林鄉五華工業區設置編定申請變更計畫」，該計畫為有效解決長久以來有意願進駐本園區設置建廠之廠商之困頓，提出該園區設置編定申請變更之補助計畫，加速發展效益；以及「新竹縣政府強化芎林鄉五華工業區及新埔鎮內立工業區公共設施補助計畫」，該計畫目前規劃執行內容為五華工業區入口意象改善、指標系統改善、照明系統改善、監視系統建置、周邊環境綠美化、地下水監測井及內立工業區入口意象、指標系統設置、地下水監測井..等，預計 108 年 4 月可完成改善計畫。。

三、都市更新地區-竹北更新地區與竹東更新地區

新竹縣目前除竹北、竹東以外無劃定都市更新地區，竹北火車站周邊都市更新計畫案業已發布實施；竹東鎮舊市區周邊地區都市更新計畫案目前都市計畫業已發布實施，後續都市更新計畫經都市計畫委員會審議通過後亦可發布實施。

依據「擬定新竹縣竹北火車站周邊都市更新計畫案(核定本)」(新竹縣政府，104 年 3 月)，該計畫劃設更新地區位於竹北火車站前、後站地區，面積合計約為 14.9151 公頃，屬於「竹北(含斗崙地區)都市計畫」範圍內：前站地區北起台元街及中山路為界，東以文山街西側人行步道、天后宮及仁德街為界，南以中正東路為界，西以和平街及鐵路用地為界，面積約為 12.2153 公頃；後站地區北起新泰路，東以鐵路用地為界(含局部鐵路用地)，南以中正東路為界，西以新泰路、新泰路 53 巷、71 巷及廣場用地 2 為界，面積約為 2.6998 公頃。

依據「擬定新竹縣竹東鎮舊市區周邊地區都市更新計畫案(草案)」(新竹縣政府，106 年 8 月)，該計畫劃定兩處更新地區，分別為中興大排西側商業區更新地區及原市場用地(市八)更新地區，皆位於「竹東都市計畫」範圍內。中興大排西側商業區更新地區，北以大同路為界，南以商華街及 7M 計畫道路為界，東至信義路、西至榮樂街，面積約為 0.69 公頃。原市場用地(市八)更新地區，北以都市計畫商業區為界，南以商華街為界，東至長春路，西至東寧路，面積約 0.32 公頃。

陸、公共設施之需求配置及改善方案

一、竹東客家音樂村

(一)計畫內容

為發揚客家音樂，新竹縣政府計劃於充滿客家特色的竹東鎮打造客家音樂村，透過音樂傳承並推廣客庄文化特色，並提供客家音樂創作、後製與製片等相關設備，協助輔導現代客家優秀音樂家作品發表，透過本中心之服務與營運，讓豐富多元客家音樂與文化傳承得發揚光大，另可做為臺三線沿線鄉鎮之重要音樂展演場域之用；同時，音樂村將結合旅客服務中心及交通轉運站之功能，成為一高機能並具在地特色的空間，計畫範圍位於新竹縣竹東鎮工業一路、工業二路及北興路口，面積約3公頃。

(二)開發主體及開發方式

主辦機關為新竹縣政府；所採開發方式尚待評估。

(三)經費來源

中央預算補助(前瞻計畫)及地方預算支應。

二、湖口王爺壟運動公園

(一)計畫內容

針對未來新竹縣體育發展之選手培訓、社會體育、學校體育活動，以及改善湖口鄉缺乏標準運動競賽場館及運動設施不足情形，本運動公園擬設置直排輪溜冰場、木、槌球兼法式滾球複合場、壘球場、籃球場、綜合體育館(小巨蛋)等設施。

(二)開發主體及開發方式

主辦機關為新竹縣政府；刻正辦理工程招標作業。

(三)經費來源

爭取中央預算補助(前瞻計畫)及地方預算支應。

三、竹北國民運動中心

(一)計畫內容

配合體委會「改善國民運動環境與打造運動島計畫」規劃於都會區興設「國民運動中心」之時，本縣即積極爭取新竹縣第一座國民運動中心，提供民眾爭取更完善之運動環境，並期能透過國民運動中心之興建，作為民眾休閒運動使用，培養及維持民眾運動習慣，提升健康體能及生活品質，帶動運動發展，向健康樂活城市邁進。

(二)開發主體及開發方式

開發主體為新竹縣政府；採 OT 方式委外開發及經營，已於 107 年 9 月完工。

(三)經費來源

中央預算補助(教育部體育署)及地方預算支應。

四、國立臺灣大學竹北分部

(一)計畫內容

配合新竹生物醫學園區之計畫目標與策略，作為生物醫學園區之支援基地，發展與生物醫學相關領域之教育訓練與學術研究。臺大於竹北設立分部，除可促進當地文化教育之發展外，亦可充分發揮臺大工學院之人力資源與專長，結合清大、交大及工研院，配合促進科學園區內之產業發展與升級。除了工學院各系所外，臺大竹北分部亦包含醫學研究園區、電資研究園區、管理及推廣教育園區，其整體之設立將促進新竹地區之相關科技產業之蓬勃發展，並帶動地區學術、服務產業與其他活動，刺激地區經濟成長。同時，未來的竹北分部將落實大學資源與社區資源之相互結合，以期利用大學城之各項便利性促進地方發展，帶動地方之實質建設。

(二)開發主體及開發方式

主辦機關為教育部(高等教育司)及國立臺灣大學；用地已採區段徵收方式取得；目前校園整體規劃已獲教育部核定，刻正辦理第一期進修推廣學院大樓之興建工程。

(三)經費來源

國立臺灣大學支應。

五、國立臺灣科技大學竹北分部

(一)計畫內容

國立臺灣科技大學本因台北校本部土地過小，已不敷使用，又由於國立臺灣科技大學為技職教育體系之領導學校，應結合並領導桃、竹、苗地區學校，積極推動跨領域之先端科技產學合作研究，並帶動產業升級，所以依據教育部高等教育發展藍圖擬規劃成立跨校、跨領域的大型研究中心，以期能促進校際及學門間合作。如欲落實本校強化產學合作研究之發展理念，必須另覓得以興建建築之新校地，為此乃有竹北校地之議。

(二)開發主體及開發方式

主辦機關為教育部(高等教育司)及國立臺灣科技大學；用地已採區段徵收方式取得；前瞻研發中心已於 106 年 12 月啟用，刻正辦理國際書院可行性評估報告審查及先進產學大樓都市設計審議作業。

(三)經費來源

國立臺灣科技大學支應。

六、新竹生物醫學園區臺大新竹生醫園區分院

(一)計畫內容

新竹生物醫學園區以「研發中心」、「育成中心」、「園區醫院」等三大中心的磁吸及研發資源之共享，積極引進國際知名的生醫產業與研究單位，並結合新竹科學園區與 ICT 產業優勢，產生聚落效應，著重建立創新技術價值確認與產業化加值的平台，做為帶動我國生技產業發展的先導園區。依據國家生技產業推動策略「加強產業育成」之政策指示，新竹生物醫學園區之產業標的將著重在「高階醫療器材」及「新藥研發」之產業育成及發展規劃。本醫院定位為「臺灣醫療照護與生醫發展的國際櫥窗與卓越中心」，預計設立病床數為 728 床(含研究型及特殊床)，且分兩期興建，第一期開設 380 床(含急性一般病床 250 床與特殊病床 130 床，其中 200 床作為轉譯醫學研究使用)、第二期則開設剩餘的 348 床病床。臺大新竹生醫園區分院除支持園區臨床轉譯研究，並可提高當地民眾就醫之可及性，罹患急重症也可留在當地就醫，將可大幅提升當地民眾之健康福祉。

(二)開發主體及開發方式

主辦機關為教育部(高等教育司)及國立臺灣大學；刻正辦理建築工程，預計 109 年第一期正式營運啟用。

(三)經費來源

衛生福利部公共建設費支應。

七、新竹健康產業醫療園區

(一)計畫內容

為解決新竹縣醫療資源不足情形，增加醫療服務提供及提升當地居民醫療服務可及性及便利性之需求。中國醫藥大學擬於新竹健康產業園區設立教學的學校研究中心，並引進生醫工程、生技等研發中心及附屬醫院的癌症、心血管、腦中風、急重症等中心，並設置急性一般病床 499 床，每年可提供 50 萬門診人次，將可改善現況醫療資源不足之問題，亦可提升當地居民就醫可近性，降低其跨縣市就醫比例。藉由大學進駐、建置醫學研究中心及國際級醫院並結合科學園區豐沛產業資源來建構學術、醫療、產業及人文兼具的國際化健康產業園區，呼應國家自由經濟示範區「國際健康」政策，將整體帶動健康護照周邊產業發展，並具備 6 大功能讓新竹縣脫胎換骨。

(二)開發主體及開發方式

主辦機關為新竹縣政府及中國醫藥大學；第一期的學研中心與醫院預計 108 年正式營運。

(三)經費來源

中國醫藥大學支應。

八、竹東旅遊服務園區暨竹東鎮綜合行政中心

(一)計畫內容

配合新竹縣整體觀光發展及竹東鎮發展情形，並呼應民眾陳情意見及實際需求，新竹縣政府擬於竹東鎮設置旅遊服務園區、展演、休閒及行政中心等多功能複合型發展核心區。主要包括多功能旅遊服務中心(交通轉運中心、旅館、原住民族產業工坊等)、婦幼服務館以及本鎮綜合行政中心，並結合另案開發之竹東客家音樂村，提供綜合性多元使用機能。

(二)開發主體及開發方式

主辦機關為新竹縣政府；預計採市地重劃方式開發。

(三)經費來源

爭取中央預算補助及以地方預算支應。

柒、實施財源評估

依各相關主管機關擬定計畫及編列預算辦理。

捌、未登記工廠管理(輔導及清理)計畫(草案)

一、掌握未登記工廠資訊，擬定未登記工廠管理(輔導及清理)計畫

新竹縣預計於民國 108 年辦理未登記工廠資訊調查作業，建立未登記工廠資訊管理系統，包含數量、區位、面積、產業種類等資訊，並擬定新竹縣未登記工廠管理(輔導及清理)計畫，進行未登記工廠分級分類輔導。對於零星、新增之未登記工廠，應優先依法令其變更使用、停止使用或拆除恢復原狀等，以保護農業生產環境完整性及遏止未登記工廠新增情形。另可建置工業用地資訊平台並促進供需媒合，提供工業用地供未登記工廠遷廠，以提升閒置工業用地媒合效能。

二、強化未登記工廠之輔導轉型與遷廠

考量新竹縣整體產業空間布局、環境敏感區域、產業類型、及現地農業用地污染破壞程度等，再行規劃產業園區新設以引導未登記工廠進駐設廠，強化對轄內工廠之管理。針對非屬低污染產業或無法輔導廠地合法使用者，產業主管機關應按下列措施優先輔導：

- (一)輔導轉型：轉導轉型為符合所屬國土功能分區分類下容許使用範疇之產業使用。
- (二)輔導遷廠：無法輔導其轉型經營者，應配合產業主管機關各項土地優惠措施及廠地供給資訊，遷移至合法產業園區(或產業用地)及其他可供設廠土地，例如依「輔導未登記工廠合法經營方案」積極輔導轉型或遷移至閒置的可設廠工業用地。

三、輔導土地合理及合法使用

- (一)屬聚集達一定規模以上或在地產業鏈結程度高之既存未登記工廠聚落，經產業主管機關認定符合中央或地方產業發展需求、具有優先輔導合法必要者，得輔導土地合理及合法使用。經產業主管機關認定非屬低污染產業者，應優先朝輔導遷廠或轉型方式處理。
- (二)產業主管機關應先查核未登記工廠聚落是否符合產業政策、鄰近產業園區(或產業用地)供給及產業園區規劃配合情形，以及是否符合所訂未登記工廠分級分類輔導措施。
- (三)以不影響整體農業生產環境為前提，且應避免位於符合農業發展地區第一類或國土保育地區第一類劃設條件之區位。如屬上述區位者，應優先朝輔導轉型或與所屬國土功能分區分類相容之產業或輔導遷廠方式辦理。
- (四)土地開發方式：

- 1.循都市計畫檢討、變更或新訂擴大都市計畫或依國土計畫法使用許可程序辦理為原則，不符所屬國土功能分區分類者，應先依法完成國土功能分區分類檢討變更程序後始得為之。
- 2.依法需辦理環境影響評估、實施水土保持之處理(維護)及其他法令另有規定者，應依環境影響評估法、水土保持法及其他法令規定辦理。
- 3.依國土計畫法使用許可程序辦理者，應符合前述安全性、公平性、合理性等原則。

四、持續積極輔導特定地區用地變更

公告為特定地區部份應積極輔導其用地變更相關程序，包括都市計畫地區特定地區未登記工廠透過「都市計畫定期通盤檢討實施辦法」第 36 條、「產業創新條例」、「都市計畫農業區變更使用審議規範」等相關法令辦理變更；非都市土地部份除應依『輔導未登記工廠合法經營方案』辦理特定地區土地由『特定農業區』檢討變更為『一般農業區』外，另透過「經濟部公告特定地區個別變更編定為丁種建築用地興辦事業計畫審查作業要點」、「經濟部公告特定地區整體變更編定為丁種建築用地興辦事業計畫審查作業要點」、「農業發展條例」辦理用地合法化。

五、104 年 1 月 1 日後違章工廠即報即拆

配合中央「處理農地違章工廠執行計畫」執行取締農業區興建違章工廠，工廠如位於農業用地且屬中華民國 104 年 1 月 1 日後新增建物，將強制拆除，並於拆除後輔導恢復農業使用，未配合輔導恢復農用者，依「農業發展條例」、「水土保持法」、「山坡地保育利用條例」、「區域計畫法」及「都市計畫法」等相關規定辦理。以達有效嚇阻未登記工廠持續於農業區違規設廠，進而有利輔導遷移工業區設廠，杜絕農地遭受污染。

第四章 氣候變遷調適計畫

第一節 關鍵領域之空間調適目標及策略

氣候變遷雖為全球現象，但亦因地區大氣模式及人為利用的差異，而產生不同的地區性影響。綜整 2011 年臺灣氣候變遷科學報告中，未來氣候變遷對我國的影響包括海平面上升、極端天氣事件頻率及強度增加，以及氣溫持續升高等。而本縣近年及未來氣候變遷的趨勢則為¹：

- 一、近年降雨日數及小雨日數發生頻率下降；豪大雨發生頻率增加。
- 二、2000 年後年平均溫度有上升之趨勢。極端高溫日數出現頻率漸增，極端低溫日數頻率則有下降趨勢。
- 三、本縣主要溪流頭前溪之全年、豐水期及枯水期流量，均有下降趨勢。

整體而言，本縣主要氣候變遷議題包括：²

- 一、溫度持續上升：2020~2039 年預估年平均氣溫上升 0.4~1.5℃，年均溫約為 23.2℃。
- 二、極端高溫(熱浪，高於 35℃)與極端低溫(寒流，低於 10℃)發生次數和延時增加。
- 三、雨量變率增加，2020 ~2039 年年降雨量變化約為-8 %~6 % (1603 mm~1847 mm)；其中夏季約增加 0~15 % (640 mm~736 mm)；冬季約減少 0~10 % (238 mm~264 mm)。
- 四、極端降雨部分，參考新竹縣白石雨量站(21D160)基期(1980~1999)雨量資料，取 50 年頻率之最大 24 小時累積降雨值約 1000mm。
- 五、連續不降雨日數為 60 日。
- 六、2020~2039 年海平面上升量為 4.76~21.81cm。

依據國家災害防救科技中心(NCDR)依據天氣事件危害度、環境脆弱度及人口暴露量等三項因子之綜合評比，本縣未來各區均有一定之坡地災害、淹水災害、海岸災害及乾旱潛勢。其中位於山區的五峰、尖石鄉坡地災害風險極高；而臨海的竹北市則具高度淹水潛勢。海岸災害潛勢部分，新豐、竹北等臨海區域須

¹ 依據水利署 2013 年「氣候變遷對水環境之衝擊與調適研究水資源管理成果報告」、「101 年度新竹縣地方氣候變遷調適計畫」

² 摘自「101 年度新竹縣地方氣候變遷調適計畫」

特別注意海岸防災；而本縣主要發展地區亦有較高乾旱潛勢。未來在國土規劃上，將依照各類災害風險及潛勢，訂定相對應的策略方案。

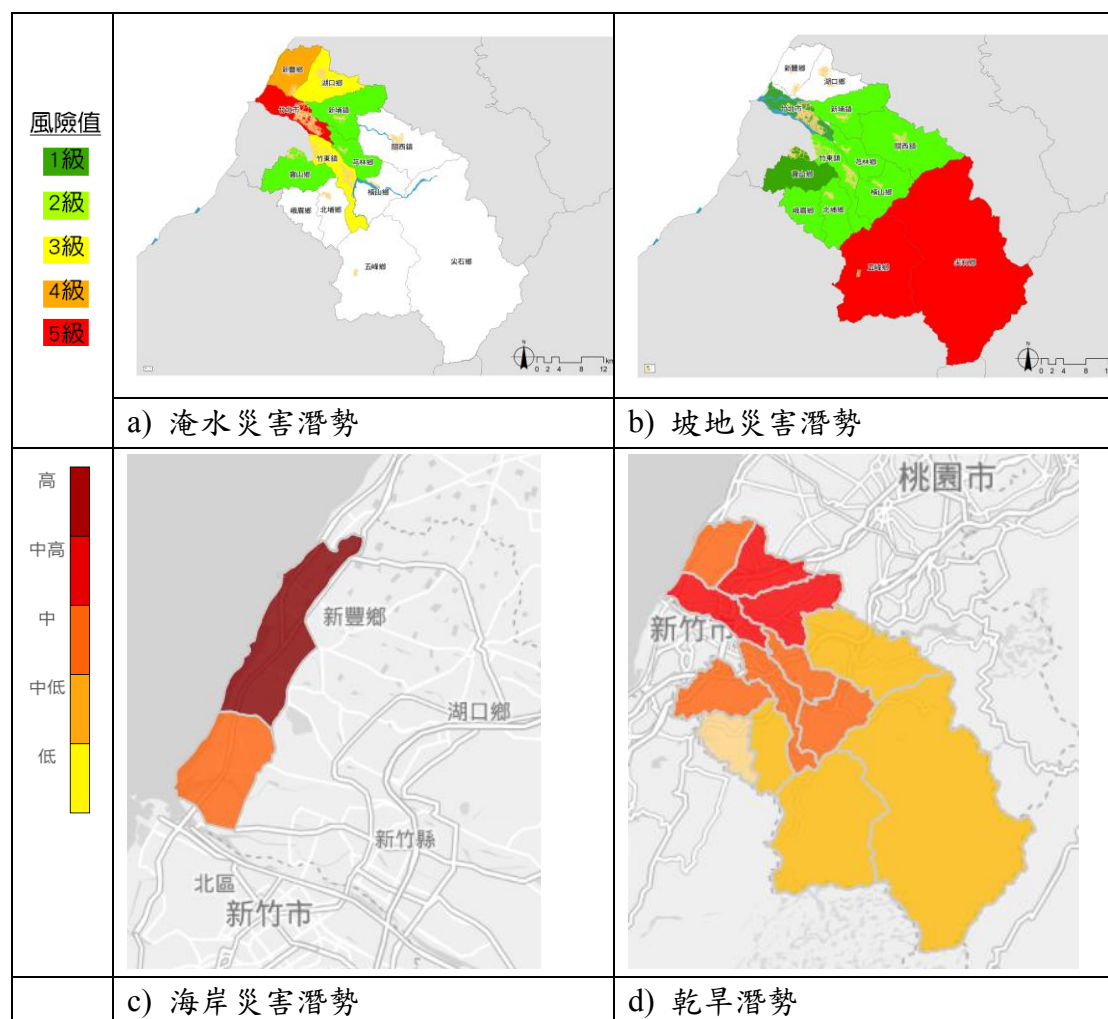

資料來源：a)、b)本團隊依 NCDR 圖資繪製；c)、d)擷取自科技部災害管理資訊研發應用平台

圖 4-1 新竹縣世紀末（2075-2099）災害風險圖

本縣在颱風、地震、坡地災害等天然災害均有潛勢災害或曾發生過之歷史災害，加以未來人口面臨漸趨老化現象，因此未來調適策略與行動方案應著重考量人口結構的變遷與未來逐漸加劇的極端氣候衝擊，爰有關新竹縣相關氣候變遷調適策略說明如下。

一、建立氣候變遷調適規劃平台定期檢視並滾動式調整

據「101 年度新竹縣地方氣候變遷調適計畫成果報告」對新竹地區的相關氣候分析，本縣呈現溫度上升、豐枯現象加劇、降雨日數減少、降雨強度增加、海平面上升等趨勢，說明氣候變遷已對本縣造成顯著影響。爰此，建議新竹縣建立氣候變遷調適規劃平台，透過平台彙整本縣相關資料，並結合

本縣各局處共同協商、討論，以做綜合性評估及分析，未來可進一步奠基於國土計畫的推動，以全縣性土地使用管理規範角度，研提相關調適策略，並藉由持續性的檢討以適時調整平台運作模式及土地使用的管理方式與標準。

二、建構完善的水環境設施，以提升全縣蓄水能力

據「101 年度新竹縣地方氣候變遷調適計畫成果報告」所述，氣候變遷對新竹縣的影響除強降雨、暴雨、氣溫上升外，豐枯現象加劇、降雨日數減少亦為重要影響之一，加以新竹縣轄區內有一半面積為山坡地，未來在水資源的保存與應用上將面臨更大的困境。此外，強降雨、暴雨等極端氣候亦可能造成土石流災害的發生，鑑此，建議強化本縣水環境之建構，如滯洪池、排水改善、汙水截流等設施的規劃，並納入海綿城市之概念，以提升全縣蓄洪、保水的能力，減緩雨水豐枯不均、雨量不均等氣候變遷帶來的衝擊。

三、完善本縣永續發展策略，強化調適防護能力

除強降雨外，氣候變遷還會帶來溫度上升，而高溫氣候會進一步造成都市熱島效應、海平面上升等問題，導致部分災害潛勢地區在災害侵襲時，面臨更嚴重的災損。爰此，建議本縣以更全面的視角來做考量，如配合公共設施(保留地)通盤檢討的執行，以保留地開闢或市地重劃等規劃方式，強化綠帶的串聯，以提升全縣的都市容受力，達到永續發展之目標。

第二節 調適構想及行動計畫

本縣為因應未來氣候變遷之衝擊，將關鍵領域分為「核心衝擊－災害領域」、「考量在地特性－維生基礎設施、水資源領域」與「需長期規劃－土地使用、海岸、能源供給與產業、農業生產與生物多樣性、健康」等面向。各面向依據其衝擊程度、影響時程及地區特性，逐一訂定相關調適措施。期望藉由各局處單位通力合作，達成本縣「克服氣候風險，打造樂活客家村」，以及「掌握變遷趨勢，建構創新科技城」的調適願景。

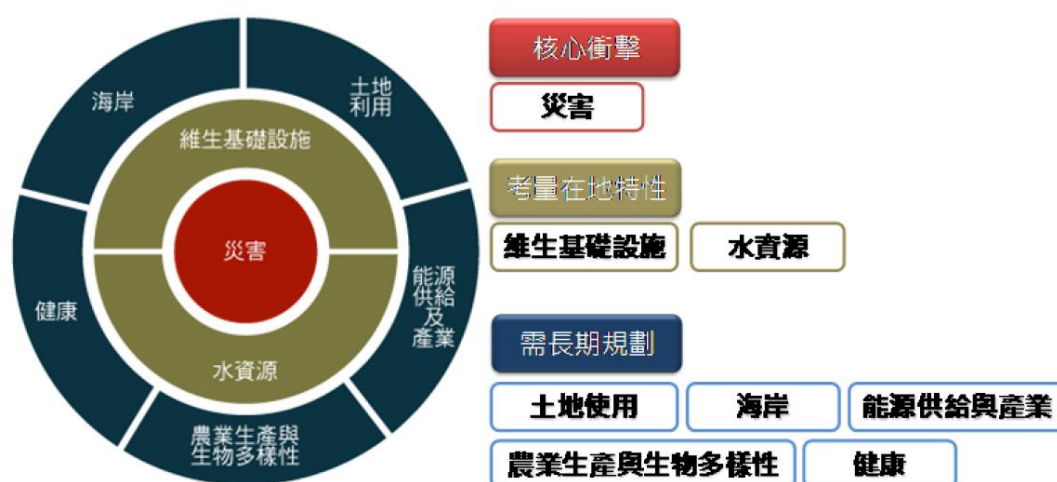

資料來源：101 年度新竹縣地方氣候變遷調適計畫。

圖 4-2 新竹縣關鍵領域氣候變遷調適內容

因應前述各領域氣候變遷課題，該調適計畫經訪察各局處計畫後，整合計畫內容並提出調適行動方案。其中與國土利用相關之調適議題及策略綜整如下：

表 4-1 新竹縣氣候變遷各領域調適議題及策略

調適領域	調適議題	調適策略
災害	坡地土地使用管理 易淹水區域防災、避災、 減災規劃	推動氣候變遷災害風險調查與評估 及高災害風險區與劃設潛在危險地 區
維生基礎 設施	配合災害潛勢加強供水 重要道路橋樑監測	加強維生基礎設施災後備援及復建 計畫；檢視、評估縣內維生基礎設 施之脆弱度與防護能力
水資源	產業園區供水系統強化	落實透水保水概念；加強水資源調 度與管理，確保永續經營與利用

調適領域	調適議題	調適策略
	都市區及非都市區水資源短缺與分配不均，或有超抽地下水問題	
土地使用	坡地土地使用管理 都市地區土地使用規劃	加強取締土地違規行為，落實土地合理使用；營造都市森林及串聯都市藍綠帶
海岸	海岸後退及突堤效應防治 海平面持續上升及暴潮強度增加	強化海岸侵蝕地區之土地保安工作，防止海岸線後退與海水入侵，並研擬海岸緩衝區之劃設與管理，以減緩水患
能源產業	加強輸電供水穩定性 預防管線災害損害	降低氣候風險及增強調適能力的經營環境
農業	濕地、河川、森林生態保育	針對新竹縣高脆弱度區位生物多樣性監測、資料收集、分析與應用，評估生物多樣性脆弱度與風險
健康	偏遠地區醫療支援	健全新竹縣醫療設備、醫療服務及人力資源，強化緊急醫療系統

資料來源：整理自 101 年度新竹縣地方氣候變遷調適計畫。

另考量各領域調適策略於空間分布之關係如下圖所示。



圖 4-3 新竹縣氣候變遷調適構想圖

第三節 城鄉防災指導事項

本計畫參酌全國國土計畫、新竹縣地區災害防救計畫、101 年度新竹縣地方氣候變遷調適計畫成果報告等建議與內容，並考量本縣主要災害領域關鍵問題，提出相關防災策略建議說明如後。

壹、強化災害分析，建立跨局處合作平台

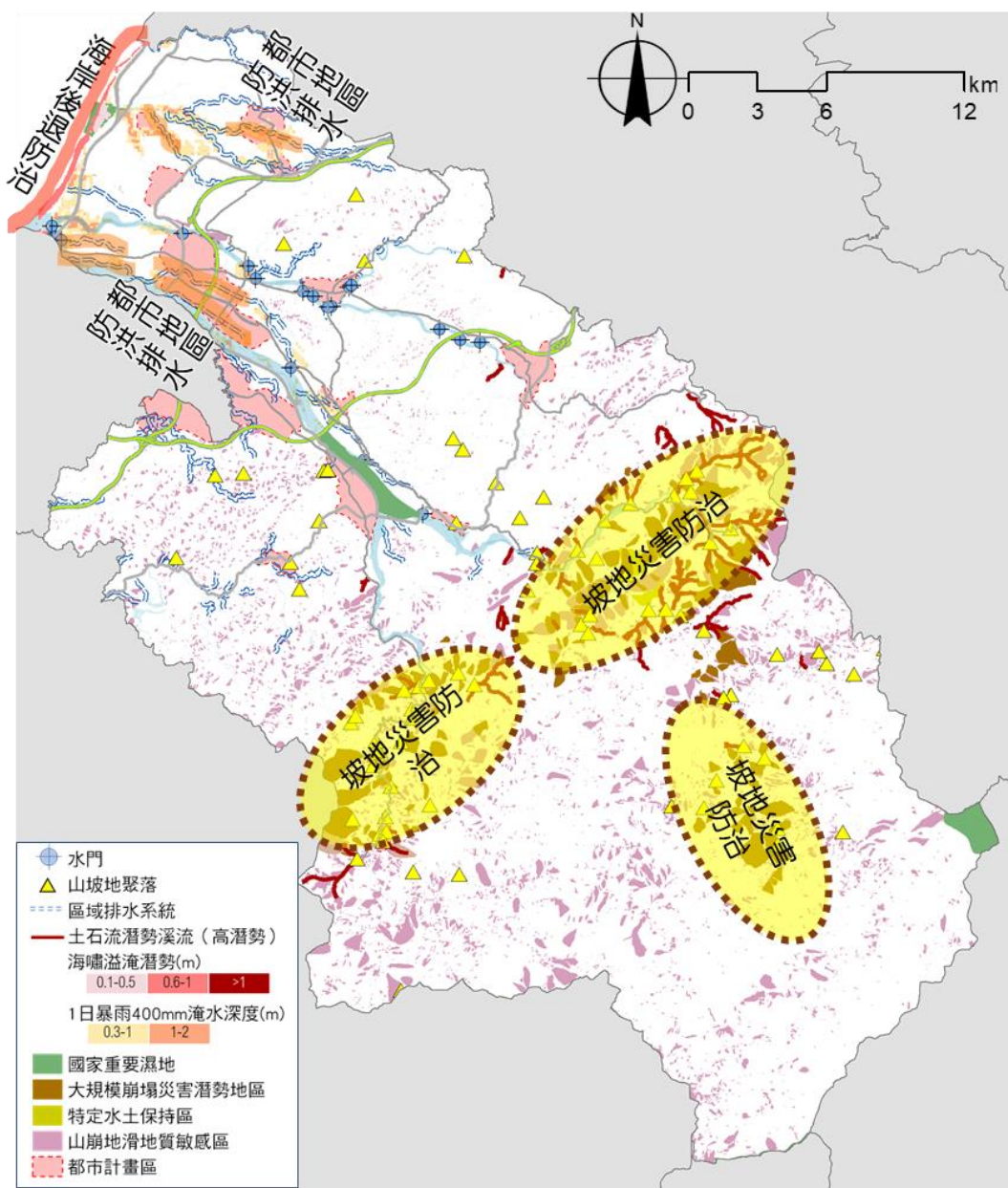
災害帶來的影響除了環境的破壞之外，老化人口也可能影響救災困難度與災後復原能力等，此亦說明對災害的應變、處理等已不是單一局處可以掌握與解決，須由跨局處共同協調與合作。爰此，建議縣府在研擬縣市國土計畫的過程中，各部門計畫應納入防災分析及需求之探討，並建立跨局處防救災組織或平台，合力建構本縣防救災體系，以利未來的災害治理與應變。

貳、強化防災教育，提升自主防災意識

民眾、社區經常是面臨災害的第一線，因此提升民眾的防災觀念相當重要，建議未來可透過加強宣導、推動自主防災社區、教育訓練等方式，強化民眾與各部門對防、救災的認知，以藉由提升民眾的自助能力，增加救援時間，降低災害帶來的損害。

參、颱洪防災策略

依據「101 年度新竹縣地方氣候變遷調適計畫成果報告」所述，本縣受氣候變遷的影響，主要包含如強降雨、暴雨、豐枯現象加劇、降雨日數減少等現象，此均與雨水所帶來的災害衝擊相關。爰此，提出相關防災策略如下。

- 一、建議重新針對全縣維生基礎設施(如排水系統、污水下水道等)進行脆弱度評估與改善工程，並於改善工程中，納入海綿城市或低衝擊開發概念，以強化維生基礎設施因應災害之能力，提升全縣容受力。
- 二、根據 107 年內政部營建署針對各縣市公共設施盤點情形資料顯示，新竹縣公共設施盤點情形，其已開闢之公園、公兒用地、綠地面積占都市計畫公共設施已開闢用地面積僅 8.47%。建議未來公共設施通盤檢討的處理方案可多加考量公共設施用地的調整與開闢速度，以期強化本縣的綠帶串聯並減少全縣不透水層面積，提升全縣防災力。
- 三、針對淹水潛勢較高或為歷史水災溢淹之地區，透過土地使用管理，避免從事高強度開發。另外則配合地區性災害防救計畫，強化在地民眾對於

災害事件之整備及應變。

肆、地震防災策略

本縣主要斷層包括新城斷層及湖口斷層，前者為第一類活動斷層（於 1 萬年內曾經發生活動），後者為第二類活動斷層（於 10 萬年內曾經發生活動）新城斷層及湖口斷層。目前新城斷層定年結果顯示曾於近 300 年以來發生活動，已由經濟部中央地質調查所核定公告為活動斷層地質敏感區，後續應依地質法相關條例進行土地使用管控。其餘存疑斷層如大平地斷層（北埔斷層）、竹東斷層等，則屬存疑性斷層。

本縣地震防災策略大致如下：

一、進行各行政區防災生活圈檢討，以強化緊急應變及防救災能力之提升

短期以防災生活圈為最小規劃單元概念，形成整體防災避難網路。中期藉由訂定相關規範，加強生活圈內防災設施、空間結構之整備。長期則利用都市主要計畫與防災細部計畫，強化整體防災能量。

二、強化老舊社區之防救災能力

對於老舊或有立即危險社區檢討修法放寬進入更新門檻，並加強更新計畫中對於防災需求之規範（如道路拓寬或退縮）。

三、檢討活動斷層兩側一定距離建物耐震程度

依據「實施區域計畫地區建築管理辦法」第 4-1 條，「活動斷層線通過地區，當地縣（市）政府得劃定範圍予以公告，並依左列規定管制：一、不得興建公有建築物。…其建築物高度不得超過二層樓、簷高不得超過七公尺，並限作自用農舍或自用住宅使用。目前本縣尚未有公告之劃定範圍，但考量震災可能影響，依地質法第 8 條，位於活動斷層地質敏感區內申請土地開發時，應進行相關安全調查。

第五章 部門空間發展計畫

第一節 住宅部門

壹、住宅部門發展目標及定位

綜觀新竹縣自然及人文特色、近年發展趨勢、與城鄉發展特性，受惠於新竹科學園區之發展，具備了全臺灣最尖端的科技產業發展能量，且科技產業所帶來高素質的人力資源與大量的就業與居住人口，竹北、竹東、新竹市發展成為新竹都會區域，並逐漸向新竹縣新豐、寶山以及湖口外溢。

是故，為適度引導人口成長及開發的壓力，以維護新竹縣居住供給量與居住品質間之平衡，本計畫強調成長管理，故以「朝向都市集約發展成長管理」為目標定位，部門目標架構圖如下圖所示。



圖 5-1 住宅部門目標架構圖

貳、新竹縣新訂擴大都市計畫發展策略

核實檢討計畫人口，現況人口低於計畫人口之計畫區，以不新訂及擴大都市計畫為原則，並應以都市更新地區及整體開發地區為優先發展；現況人口高於計畫人口之計畫區，應核實評估環境容受力及未來 20 年都市人口成長與發展需求，以該計畫區內都市更新地區、整體開發地區、農業區為優先發展，如尚有需求，應避免使用國土保育地區第一類、農業發展地區第一類之土地，且應避免對國土保育、保安或農業生產環境造成破壞。此外，應符合下列情形之一，進行新訂或擴大都市計畫：

- 一、應以大眾運輸導向發展(TOD)發展為原則，位屬高鐵車站、臺鐵車站、捷運車站、客運轉運站等大眾運輸場站周邊 500 公尺範圍內之地區。
- 二、符合都市計畫法第 11 條之鄉公所所在地，應依法擬定都市計畫者。
- 三、相鄰 2 公里範圍內都市計畫地區間之非都市土地，為擴大或整合都市計畫者。
- 四、原依區域計畫法劃定之鄉村區或開發許可地區周邊，或位屬既有都市計畫區周邊 2 公里範圍內，為與各該都市計畫整合發展者。
- 五、既有都市計畫之住宅區或商業區發展率達 80%，且各該都市計畫無可釋出農業區（非屬農業發展地區第五類者）者；或為因應當地人口發展趨勢或人口結構變遷，提供或改善必要公共設施服務水準者。

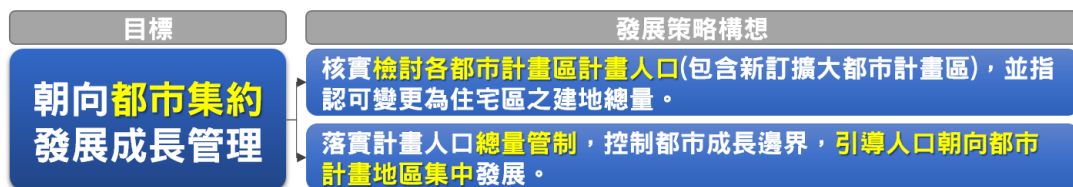
六、原依區域計畫法劃定之鄉村區、工業區、開發許可區之擴大，或重大建設計畫及其必要範圍。

新訂或擴大都市計畫如無法避免納入零星、散布之符合國土保育劃設原則土地者，應將該等土地維持或變更為保護性質之分區或用地，並禁止或限制開發。

參、新訂擴大都市計畫區位指認

本計畫以集約都市導向發展為目標，並於此目標項下提出包括「落實計畫人口總量管制，引導人口朝向都市計畫地區集中發展」、「指導各都市計畫可變更為住宅區之建地總量」，故因應竹北人口成長趨勢及需求，指認台灣知識經濟旗艦園區特定區範圍為新訂都市計畫地區，前開「新訂台灣知識經濟旗艦園區」已經行政院於 93 年 4 月 8 號院臺科字第 0930017126 號函同意列為國家重大建設，劃設產業專用區、國際示範村、交大竹北園區等面積上限為 142 公頃，其中國際示範村面積以不超過 20 公頃為原則，以新竹縣政府為開發主體，負責區段徵收作業、土地使用計畫及財源籌措等事宜，以具體落實推動「台灣知識經濟旗艦園區」構想。

本案預計新訂之都市計畫-「新訂台灣知識經濟旗艦園區特定區計畫」，依據前述項目檢核，符合 1.應以大眾運輸導向發展(TOD)發展為原則，位屬高鐵車站大眾運輸場站周邊 500 公尺範圍內之地區。2.相鄰 2 公里範圍內都市計畫地區間之非都市土地。3.重大建設計畫及其必要範圍。

肆、新訂都市計畫及都市計畫農業區釋出需求檢核

本計畫依據技術報告第三章人口及居住用地之發展需求預測，民國 125 年之計畫人口總數為 66 萬人，需新增居住用地面積需求達約 372.34~421.94 公頃，經檢視現行都市計畫區劃設可供居住使用之分區尚不足敷需求，本計畫指認可新增居住用地總量之前五大鄉鎮市分別為竹北市、竹東鎮、新豐鄉、寶山鄉以及湖口鄉。

綜上，現行都市計畫之農業區可作為都市發展用地腹地，並具變更為都市發展用地之潛力及市場條件，建議釋出都市計畫農業區作為住宅區，依現行都市計畫農業區面積檢視各該都市計畫區供需情形，其中竹北(含斗崙地區)都市計畫、高速鐵路新竹車站特定區主要計畫、竹東都市計畫、新竹科學工業園區特定區主要計畫-新竹縣轄部分(竹東鎮)、新竹科學工業園區特定區主要計畫-新竹縣轄部分(寶山鄉)、清泉風景特定區計畫等都市計畫區腹地略有供給不足之情形，可搭配都市更新、容積移轉等方式提高住宅區使用強度，但就整體居住用地面積而言，尚可滿足全縣未來發展需求。

另縣府刻正辦理新訂都市計畫-「台灣知識經濟旗艦園區特定區計畫」，較具備都市發展用地之潛力及市場條件，其計畫面積需求應考量目標年 125 年引進居住人口及居住用地預測、基礎公共設施需求及預留緩衝發展腹地等進行新訂都市計畫範圍劃設。

表 5-1 新竹縣各都市計畫區可新增居住用地面積需求分析綜理表

鄉鎮	都市計畫區	125 年 計畫人口 (人)	現行計畫 可容納人口 (人)	尚需容 納人口 數(人)	每人享有 樓地板面 積(平方公 尺)	可新增 居住用 地總量 (公頃)	農業區 面積 (公頃)	供需 檢核
竹北市	竹北(含斗崙地區)都市計畫	137,000	117,911	19,089	60	57.27~ 63.63	43.63	不足
	高速鐵路新竹車站特定區主要計畫	32,000	31,844	156	65	0.51~ 0.56	--	不足
	台灣知識經濟旗艦園區特定區計畫(草案)	33,000	-	33,000	65	107.25~ 119.17	--	--
	小計	202,000	182,449	19,551	--	58.77~ 65.30	43.63	--
竹東鎮	竹東都市計畫	67,000	65,198	1,802	65	5.86~ 6.51	--	不足
	竹東(頭重、二重、三重)都市計畫	26,000	14,246	11,754	65	38.20~ 42.45	238.29	足夠
	新竹科學工業園區特定區主要計畫-新竹縣轄部分(竹東鎮)	23,000	1,214	21,786	65	70.80~ 78.67	0.91	不足
	小計	116,000	80,657	35,343	--	114.86~ 127.63	239.20	--
新埔鎮	新埔都市計畫	15,000	12,471	2,529	70	9.83~ 11.80	122.52	足夠
關西鎮	關西都市計畫	22,000	21,834	166	70	0.64~ 0.77	149.56	足夠
湖口鄉	湖口都市計畫	32,000	27,779	4,221	70	16.41~ 19.70	131.73	足夠
	湖口(老湖口地區)都市計畫	4,000	3,880	120	70	0.47~ 0.56	112.97	足夠
	小計	36,000	31,659	4,341	--	16.88~ 20.26	244.70	--
新豐鄉	新豐(山崎地區)都市計畫	24,000	17,598	6,402	70	24.90~ 29.88	65.70	足夠
	新豐(新庄子地區)都市計畫	8,000	5,842	2,158	70	8.39~ 10.07	59.29	足夠

鄉鎮	都市計畫區	125 年 計畫人口 (人)	現行計畫 可容納人 口(人)	尚需容 納人口 數(人)	每人享有 樓地板面 積(平方公 尺)	可新增 居住用 地總量 (公頃)	農業區 面積 (公頃)	供需 檢核
	小計	32,000	23,440	8,560	--	33.29~ 39.95	124.99	--
芎林鄉	芎林都市計畫	9,000	7,593	1,407	70	5.47~ 6.57	15.62	足夠
橫山鄉	橫山都市計畫	6,000	6,242	--	70	--	9.62	足夠
寶山鄉	寶山都市計畫	6,000	3,200	2,800	70	10.89~ 13.07	32.92	足夠
	新竹科學工業 園區特定區主 要計畫-新竹縣 轄部分(寶山鄉)	4,000	530	3,470	70	13.49~ 16.19	--	不足
	小計	10,000	3,730	6,770	--	24.38~ 29.26	32.92	--
北埔鄉	北埔(含鄉公所 地區)	6,000	6,107	--	70	--	52.83	足夠
峨眉鄉	無都計區	--	--	--	70	--	--	--
尖石鄉	無都計區	--	--	--	70	--	--	--
五峰鄉	清泉風景特定 區計畫	1,250	747	503	70	1.96~ 2.35	--	不足
總計	-	455,250	376,931	78,319	--	372.34~ 421.94	1035.59	--

資料來源：本計畫整理。

第二節 產業部門

壹、部門發展目標及定位

綜合新竹縣產業發展現況與優勢產業項目、用地預測、中央及地方產業發展政策，以及全國國土計畫與本計畫整體空間發展策略之指導，希冀新竹縣之產業於用地及機能上，朝向合理與效率地發展，故以「協調用地發展秩序，促進工商產業升級」為目標定位，部門目標架構圖如下圖所示。



圖 5-2 產業部門目標架構圖

貳、產業空間分布區位

一、新設產業用地區位劃設原則

依據本計畫推估，新竹縣 125 年合法廠商擴廠及未登記工廠合法化用地需求為 529.45 公頃，扣除已整體規劃之報編工業區、獎投工業區及都市計畫工業區尚未利用之 182.86 公頃後，尚需增設產業用地約 346.59 公頃，並應依本計畫訂定之區位劃設原則辦理。

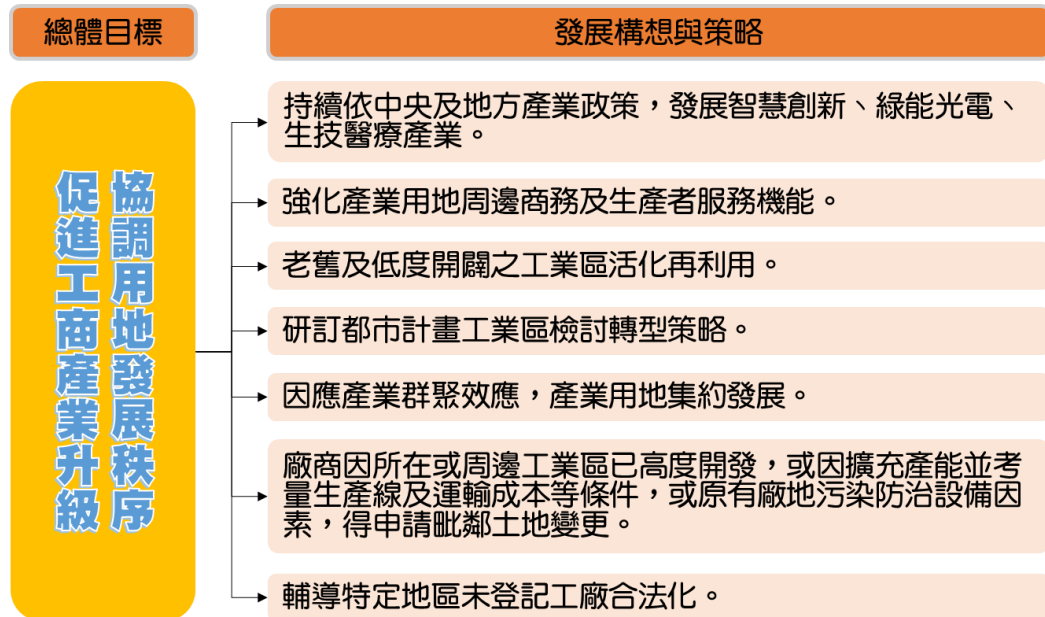
(一)應避免使用符合國土保育地區第一類、農業發展地區第一類、第五類之土地，且應盡量避免緊鄰上開功能分區，如不得不緊鄰者，應研提降低或減輕對其影響之因應措施。

(二)應符合下列區位條件之一：

- 1.應位屬高速公路或快速道路交流道、高鐵車站、臺鐵車站道路距離 5 公里範圍內。

(四)應確保水電供給無虞。

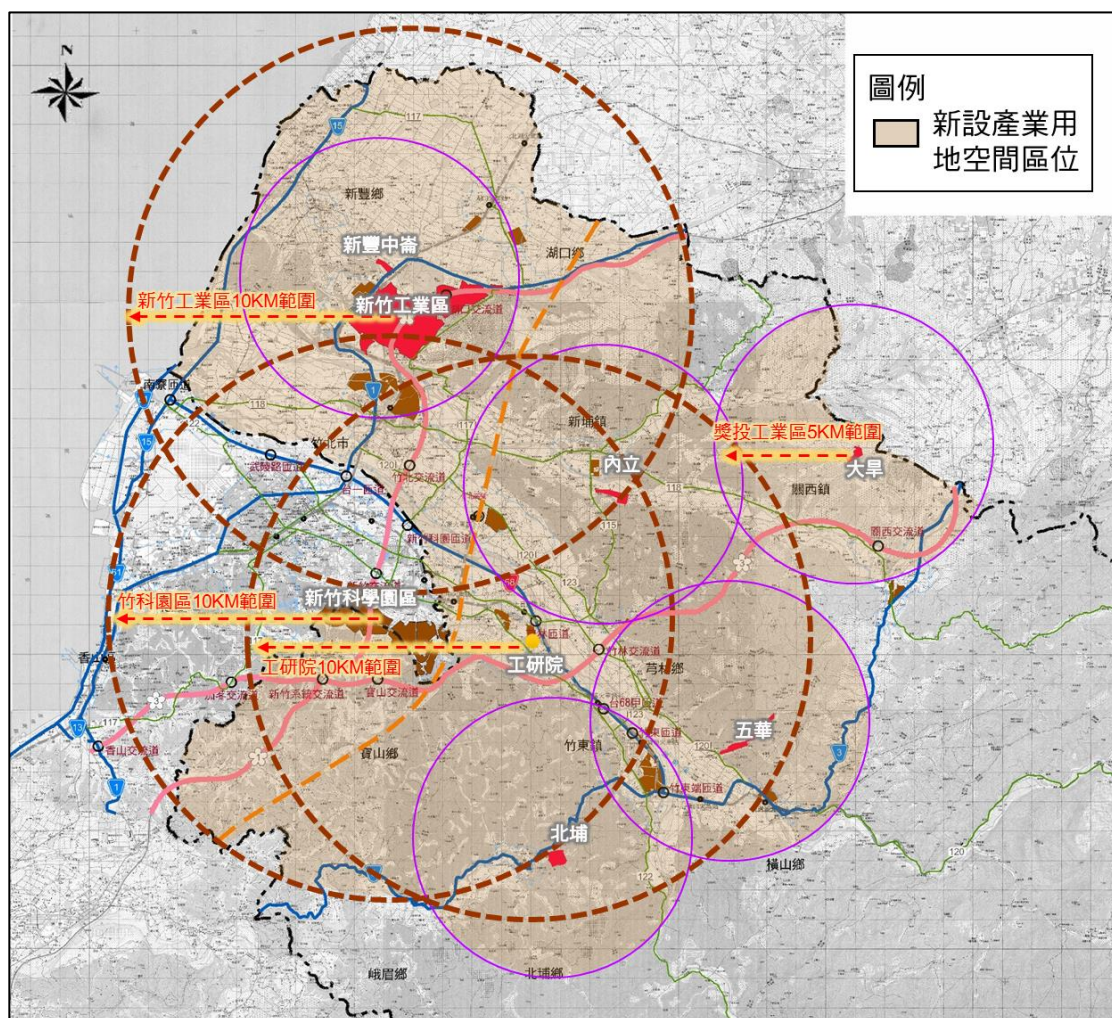

3.應確保水電供給無虞。

圖 5-3 新竹縣新設產業用地空間區位分布示意圖

二、科學園區新設區位劃設原則

本計畫依據全國國土計畫(107.4.30 公告)，科學工業園區至 125 年全國新增用地需求為 1,000 公頃，其中於新竹縣設置之需求，將與竹科管理局協商確

認，並應符合下列區位劃設原則。

- (一)應避免使用符合國土保育地區第一類、農業發展分區第一類、第五類之土地。
- (二)應位於新竹科學工業園區周邊整體生活圈範圍，且應位屬高速公路或快速道路交流道、高鐵車站、臺鐵車站道路距離 5 公里範圍內。
- (三)應確保水電供給無虞。

第三節 交通運輸部門

壹、部門發展目標與定位

考量交通運輸部門涵蓋範圍廣，故本計畫以會影響運輸系統容量、旅行時間、連接端點等與空間有關的實質改善策略為主，交通工程與管理配套為輔，然由於路網、路權、節點之"指認"，尚需考量用地取得、工程可行、財務等評估，因此，以彙整已通過政策環評、經行政院核定、及地方政府列為施政重點之相關重大交通建設計畫等，得納入部門計畫，以作為未來城鄉發展地區第二類之三之劃設依據。

本計畫主要係提出"評估規劃指導原則"，側重於整合介面因應對策，不含個別改善計畫之實質規劃設計建議。空間尺度則以國際性、跨縣市、跨區之鐵、公路等運輸系統為主，部門目標架構圖如下圖所示。



圖 5-4 交通運輸部門目標架構圖

貳、交通運輸策略分布區位

因應中央政策目標、地方施政計畫及未來重大發展課題，彙整施政重點之國際性、跨縣市、跨區重大交通建設計畫，提出未來應強化與路網、路權、節點有關的"整合介面"評估規劃策略與構想，以提高個別運輸計畫與系統間、及與土地使用部門間的整合效益，減少系統間的重覆投資，且避免失序發展。

因地形關係，新竹縣 13 處市鄉鎮與各景點發展強度與運輸資源、需求差異大，現況住工商等活動人口八成以上高度集中在竹北、竹東、湖口、新豐等 4 城鎮平原區，寶山則因科園的進駐，為全臺主要科技產業重鎮；因應重大土地開發計畫，未來將更加強化新竹縣市跨頭前溪兩岸此廊帶開發強度；觀光熱點則主要集中在東側台 3 線周邊，以竹東為主要觀光轉運節點。

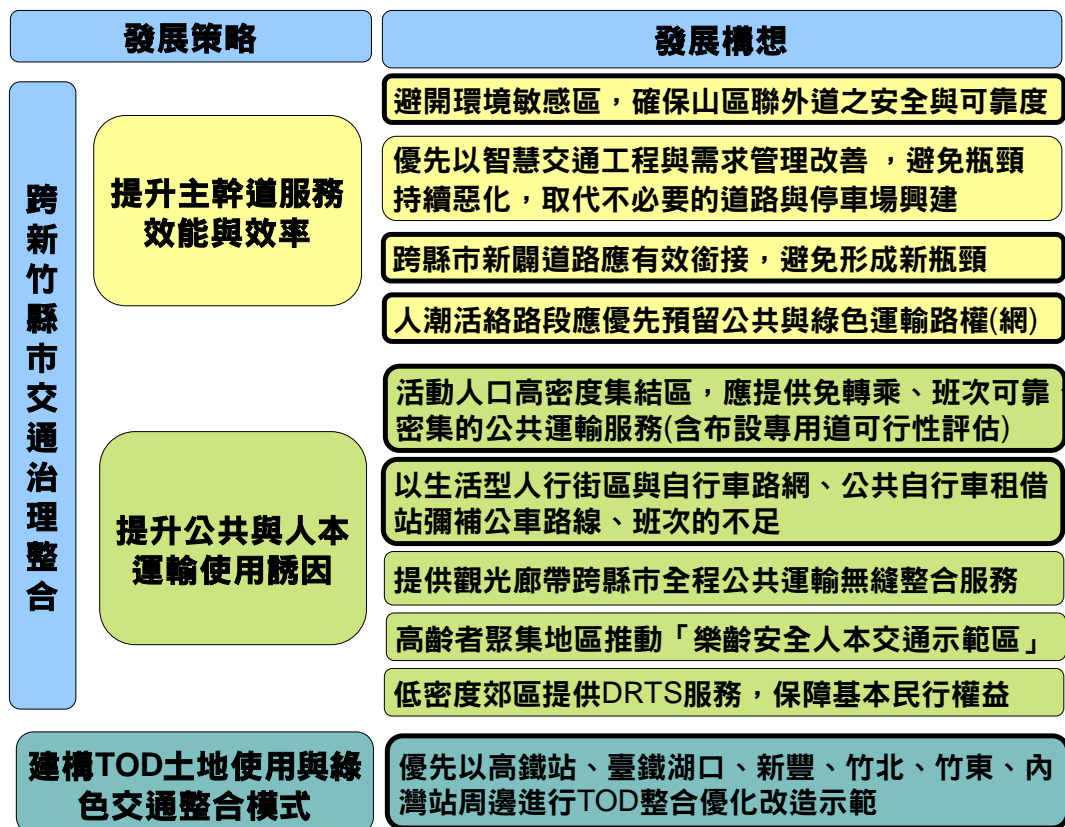
未來在 2 國道、2 快道、2 省道、6 縣道所建構的主幹道路網、及高鐵站、人字型臺鐵縱貫線與六家/內灣線路網 14 處車站基礎下，因應舊市區高度飽和、頭前溪兩岸大規模開發，在交通部「五大 GREEN 永續運輸」政策主軸下，如何因勢利導、借力使力、整合不足之處，降低對傳統汽、機車的倚賴與減少碳排放量，致力朝向既使不開車，但生活、觀光公共與人本運輸便捷性仍不減、或充滿搭乘吸引力。

一、主幹道路網健全，善用智慧運輸避免尖峰瓶頸持續惡化，人潮活絡路段應優先留設合理的綠色交通路權寬(長度)

新竹縣 13 處行政區已形成七縱七橫聯外與區內主幹道路網，聯外路網完善。然因住工商活動人口高度集結在竹北、竹東、湖口、新豐等地，縱使平均每 0.7-2.3 公里即有 1 條雙向四車道以上的主幹道，路網堪稱健全，但平日尖峰瓶頸路段長期難解。

未來計畫以高鐵橋下道路續接縣道 122 線與竹科(已核定)、國道 1 號竹北交流道改善工程、跨頭前溪替代道、台 1 替代道、國道 1 號五楊高架道路延伸新竹、頭份可行性研究、北二高寶山交流道聯絡道第二~三期拓寬工程(竹 43 線)、北二高茄苳交流道通往新竹聯絡道路改善工程(A)段等，以擴大跨新竹縣市道路容量；另擬台 68 線快道東延至軟橋新闢工程以改善進出五峰的聯外道路(後 7 項 106 年底尚未核定)，本策略整體構想及區位如下：

- (一)首重釐清道路瓶頸成因，優先以經費少、施工期短、用地徵收抗爭少的智慧交通工程、(跨縣市)號誌連鎖、與需求管理(如停車收費、提供共享運具)等進行改善，不宜只透過拓寬與新建工程進行改善。
- (二)善用各主幹道優勢分工，透過動態資訊網、可變標誌指示(CMS)等導引過境與目的型旅次分流，以大幅降低過境車流對區內主幹、公車的干擾。
- (三)審慎評估後，仍需以新闢或拓寬道路因應，應避開環境敏感區、且避免土地過度被分割與不當開發，並有效整合(跨縣市)不同路段(口)銜接，以避免形成新瓶頸；並整體考量輕軌路網，興建道路應優先評估預留必要的公共運輸專用路權可行性，如跨頭前溪替代道接公道五、高鐵橋下道南延竹科等新闢道。

- (四)頭前溪跨縣市兩岸應專案辦理整體交通容受力影響評估與因應對策，提出合理開發量體與高運能、低車流量的公共與綠色運輸改善配套(如快捷公車、環狀輕軌路網、輕軌先導公車)，以大幅提升交通容受力，避免開發衍生車流癱瘓地區交通。
- (五)調整道路路權長期以「汽機車道為優先」的規劃與使用模式，人潮活絡路段(含拓寬與新闢道路)應優先留設合理的綠色交通路權寬(長)度，加速優化人行道的「普及率與適宜性」。
- (六)建立各級道路退縮帶，以確保都市與非都市地區可發展用地之優質開發品質，並預留未來綠色運輸路權擴充之彈性。
- (七)確保偏鄉聯外道路系統之安全性與可靠度，以融合地景地物、自然生態設計概念，規劃具永續性及觀光性之景觀道路。
- (八)密切關注智慧化交通管理、自動駕駛無人(公)車等智慧科技運輸的發展應用，及其對瓶頸路段改善、道路路權分配、公共運輸場站等實質影響。

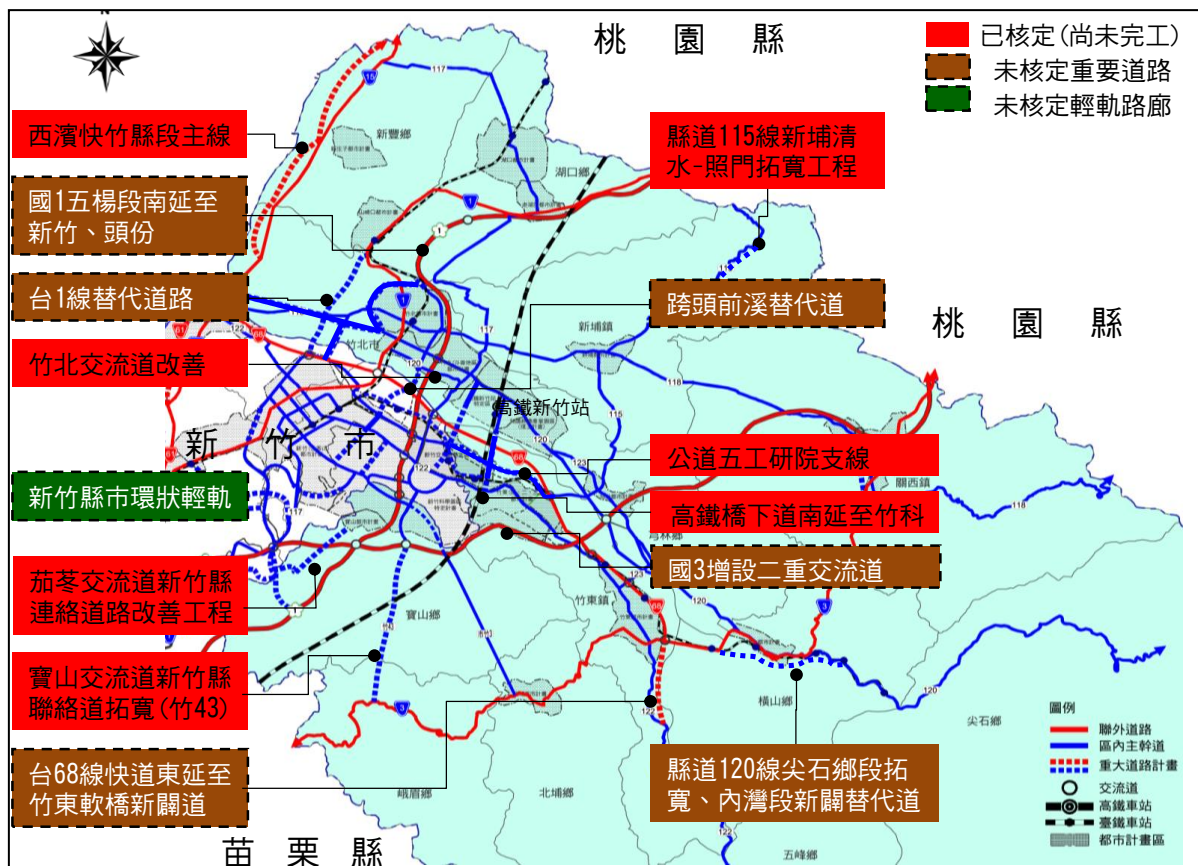

註：1.未核定計畫中，跨頭前溪替代道已於 106 年底辦理規劃設計中；環狀輕軌 106 年底已公告決標，預計 107 年底完成可行性評估作業。

2.緊鄰高密度活動人口集結區、且路寬 ≥ 20 米的既有與新闢道路，應優先檢討調整留設綠色運輸路權之必要性與可行性，包括台 1 線、縣道 118、120、122、117 線、高鐵橋下道、跨頭前溪替代道等。

圖 5-5 新竹縣現況與未來整體聯外與區內主幹道車行系統彙整示意圖

二、公共與人本綠運輸：積極提升服務競爭力與使用誘因

新竹縣 13 處行政區共有人字型臺鐵縱貫線與六家/內灣線 14 處車站、3 條國道客運路線、1 高鐵站、至少 55 條客運公車路線，已初具良好的聯外與區內、觀光熱點之公共運輸路網基礎；然近 8 年新竹縣整體私人運具使用比例下降幅度不大，通勤族公共運輸使用比僅各增加 1.6、1.3%，高鐵新竹站運量幾乎為 0 成長，顯示如何吸引民眾樂於使用，尚待更積極配套措施。

由國內外發展經驗均顯示，公共運輸之永續經營需確保合理路線、班次、票價，減少不必要的轉乘時間，透過完善複合客運場站，整合不同鐵、公路系統路線班次、與搭乘區位，私人運具停車需求管理等配套，才能逐漸調整民眾高度倚賴汽機車的使用習慣。具體策略而言，初期可補貼免費試營運推廣，長期應以能自負盈虧、或採用低底盤、節能清潔公車，或準點性、運能較高的 BRT、輕軌等，為永續經營目標，本策略整體構想及區位如下：

- (一)中長途城際運輸已具備以高鐵與臺鐵為主、國道客運為輔的運輸能量與搭乘習慣；未來以強化其與地區接駁公車路線班次、搭乘地點無縫整合，位於平坦地區城鎮車站可透過設置公共自行車租借站，以彌補接駁公車之路線、班次不足。
- (二)因勢利導與強化都會區主要運輸走廊較具競爭力的公共運輸系統搭乘便利性，提高汽、機車使用者改搭意願，為升級為優先(專用)路權的公共運輸系統培養客源，並減少碳排放量、PM2.5 空氣汙染與瓶頸路段車流。
- (三)對於公共運輸較不具經營效益的偏遠郊區、山區與景點，可參考尖石智慧 DRTS 執行成效，運用智慧科技動態派遣，提供兼顧居民固定班次、遊客預約彈性供給的「需求反應式公共運輸服務」(Demand Responsive Transport Services, DRTS)，透過(預約)共乘，保障基本民行，降低公車虧損補貼負擔。
- (四)推動「樂齡人本交通示範區」，以鼓勵弱勢及銀髮族安心、放心出門。
- (五)提升客運節點「最後(前)一哩」「無縫接軌」轉乘接駁服務機能，擴大骨幹公共運輸的覆蓋率，或彌補地區公車之不足。
- (六)主要觀光廊帶多為災害敏感區，在永續觀光發展前提下，提供跨縣市(城鎮)多元綠色觀光運具智慧整合服務、低碳漫遊。

第四節 重要公共設施、能源及水資源部門

壹、部門發展目標及定位

公共設施及公用設備計畫應提供滿足民眾生活需求、便利其生活之設施，建立完善的公共設施及公用設備系統為目標，並由政策與相關計畫分析所需之大型公共設施，藉此開發促進地方之經濟成長，並豐富都市活力、吸引產業的投入，繁榮地方經濟的都市發展。本部門之總體目標為「健全縣級公設，改善城鄉服務差距」，四個次目標分別為：「健全公共設施建置與用地檢討」、「強化區域維生系統與服務品質」、「發展大型公共設施與特色營造」、「普及社會服務資源與醫療保健」，部門目標架構圖如下圖所示。



圖 5-7 重要公共設施部門目標架構圖

貳、一般公共設施

一、下水道設施：人口密集區優先於加強相關建設

(一) 污水下水道

1.課題與對策說明

- (1)新竹縣目前已完成之污水處理設施共計 2 座(竹北水資源回收中心、竹東水資源回收中心)，全部完工後每日可以處理 8.1 萬噸污水，目前刻正進行竹北污水下水道系統第二、三期建設計畫、竹東污水下水道系統第二期建設計畫。
- (2)加速都市計畫人口密集區之污水下水道建設，逐步規劃鄉村區及聚落建設污水處理設施；並優先加強水庫集水區內都市計畫地區生活污水處理規劃與建設。
- (3)積極辦理已完工污水處理廠服務區域內之用戶接管工程，並持續推動公共污水處理廠放流水回收再利用計畫，將已完工運轉污水處理廠轉型成都市水庫，創造生活污水循環使用的永續價值。
- (4)針對高污染廢水制定嚴格排放標準及總量，並針對新設產業、大型開發達一定規模者，規範設置獨立污水處理設施、控管其污水排放方式之標準，並鼓勵其設置水質淨化設施、規劃再生水或處理水運用方案。

2.發展區位

- (1)加速都市計畫人口密集區之污水下水道建設，積極辦理已完工污水處理廠服務區域內之用戶接管工程；規劃建設新污水下水道系統之污水處理廠及主次幹管。
- (2)本縣芎林鄉、橫山鄉、寶山鄉、新豐鄉、湖口鄉、新埔鎮、北埔鄉等地區皆已完成污水下水道系統規劃，其中竹北市、竹東鎮污水下水道系統後期計畫及新豐鄉污水下水道系統已列入內政部營建署污水下水道第五期建設計畫(104 年至 109 年)。未列入第五期計畫之其他鄉鎮，後續仍應積極爭取加速開闢污水下水道系統建設，或研議跨區納管之整合規劃。偏遠地區或農村地區等則建議朝向規劃設置小型污水處理或生態池等設施，作為替代方案。

二、雨水下水道

(一)課題與對策說明

- 1.持續規劃、檢討雨水下水道系統，推動治理工程。

- 2.配合經濟部水利署「出流管制、逕流分擔」相關法規，於都市土地以「低衝擊開發-海綿城市」理念推動都市總合治水及低衝擊開發示範工程，加強新開發地區區檢討逕流量、留設雨水調節空間。
- 3.積極建置雨水下水道空間資料庫，以及颱風、豪雨都市淹水情資即時通報系統，提升都市整體防洪能力。
- 4.持續推動建立自主防災社區，強化非工程手段防災措施之落實。

(二)發展區位

- 1.以「易淹水地區水患治理計畫」及「流域綜合治理計畫」已完成流域整體規劃者為優先，推動辦理市管之河川、排水、海堤及其他排水路改善。
- 2.以都市計畫區及高淹水風險地區為優先推動雨水下水道建設區位，訂定合適之都市保護標準，指認其都市滯洪潛力區位，配合都市計畫區道路、建築及公共設施多目標等開發，辦理下水道及都市總合治水建設，提升都市地區保護標準，亦利區域排水系統之整體規劃銜接。

三、環境保護設施：廢棄物達 100%焚化處理為目標

(一)一般廢棄物

1.課題與對策說明

- (1)新竹縣廢棄物處理方式以回收再利用(55.07%)、焚化(42.50%)、其他(2.43%)等方式辦理，其中焚化以跨區轉送至新竹市垃圾焚化廠處理為主。105 年平均每日焚化處理量約 692 公噸，其焚化處理量仍有餘裕，現有之焚化廠處理能力將可滿足未來發展之需求。
- (2)另本縣現況廢棄物採衛生掩埋方式處理者僅佔總量之 0.02%，考量近年本縣平均每人每日垃圾清運量逐漸降低，垃圾掩埋需求亦逐年下降，故新竹縣現有之垃圾掩埋場將可滿足未來發展之需求。
- (3)透過加強執行沿線垃圾分類檢查，落實資源回收工作，以加強源頭減量、垃圾分類，提升資源回收率。
- (4)妥善處理轄內生活垃圾及事業廢棄物，並支援處理垃圾區域合作，以達 100%焚化處理目標。

- (5)持續推動已封閉的垃圾掩埋場土地，進行維護及綠化，並規劃設置太陽光電系統，作為市民休閒及環保宣教場所。

2.發展區位

- (1)優先提升、活化既有設施效能。
- (2)逐步達成廚餘全面回收再利用，進而減少垃圾處理費用、延長焚化爐使用壽命，落實在地循環經濟。
- (3)已封閉或已停用之垃圾掩埋場(包括新豐衛生掩埋場三期、北埔簡易掩埋場、關西衛生掩埋場、寶山衛生掩埋場)應持續投入復育工作，並擬定長期再利用計畫。

(二)事業廢棄物

1.課題與對策說明

- (1)各目的事業主管機關於規劃或推動產業政策時，應依序考量以清潔生產、源頭減量、資源循環及再利用等原則，並預測未來5年所主管各別產業之重點廢棄物產出情形，具體評估既有去化管道量能是否足以負荷，據以規劃於適當區位設置充裕之廢棄物處理設施，以達供需平衡。
- (2)各目的事業主管機關應依其所主管產業發展之需求，於新設之產業園區、科學工業園區，合理考量規劃配置適當之事業廢棄物清除處理設施用地。
- (3)積極輔導業者申請事業廢棄物清理計畫書及公民營各項清除處理許可、變更程序審查及進行查核輔導工作，增加事業廢棄物資源循環、增加去化管道、減少環境污染與非法棄置，促進區內現地處理。

2.發展區位

- (1)考量事業廢棄物處理是整體產業之一環，應於新設及既有之產業園區、科學工業園區時，劃設足夠處理其產生之廢棄物處理設施用地。
- (2)新設之事業廢棄物處理設施用地，以既有或新設之產業園區、科學工業園區之土地為優先考量。

四、長照設施：完備照顧服務模式，平衡區域照護資源

(一)課題與對策說明

- 1.盤整閒置空間，優先釋出作為長照服務設施，含社區整合型服務中心、複合型服務中心、巷弄長照站等。
- 2.簡化國有閒置空間釋出之行政程序、鬆綁土地、建管、消防法規，加速設置社區式、機構住宿式長照資源。
- 3.挹注經費以充實資源不足地區、原鄉地區在地化長照服務資源，厚植整體服務量能。

(二)發展區位

除刻於竹北市規劃興建社會福利綜合大樓外，考量福利需求應有可及性及可近性，建議可於竹東建設一處社會福利綜合館，提供除照護弱勢族群所需服務，亦可劃設提供一般民眾使用之親子館、兒童遊樂設施等。

五、醫療設施：提升次區域醫療資源至每萬人 35 床目標

(一)課題與對策說明

- 1.竹北次區域許可病床數已達設置目標，未來發展應以提高開放病床數至符合醫療網目標為主；竹東次區域許可病床數及開放病床數皆未達醫療網目標。
- 2.未來如有設置醫院計畫，建議應設置於竹東次區域。醫療資源之城鄉差距則為全縣整體性問題，除硬體設施外，亦應配合相關醫療政策平衡醫療資源。
- 3.選定轄區無醫療院所的村里別，辦理偏遠地區衛生所巡迴醫療服務，提升偏遠地區民眾享受醫療保健權利。
- 4.輔導轄區內急救責任醫院爭取衛生福利部認證「急重症緊急醫療能力分級」資格。
- 5.建構雲端健康照護服務，持續擴大服務範圍，整合醫療照護產業及週邊產業，透過異業合作創造商業契機，建立完整的健康照護服務網絡。

(二)發展區位

- 1.推動新竹生物醫學園區臺大新竹生醫園區分院、新竹健康產業醫療園區儘速興闢完成。
- 2.雖竹北次區域已達設置目標，惟依衛生福利部醫事司公告「緊急醫療資源不足地區」，本縣竹北次分區、竹東次分區皆屬其緊急醫療資源不足地區，其中竹東次分區指定以臺北榮民總醫院新竹分院、國立臺灣大學醫學院附設醫院竹東分院為責任醫院；竹北次分區指定以東元綜合醫院、天主教仁慈醫療財團法人仁慈醫院。至於竹東次區域則未達設置目標，未來若有增設醫療設施需求，建議優先於上該區域優先設置。

六、教育設施：促進校園空間活化利用或社區性綜合使用

(一)課題與對策說明

- 1.推動國中小學閒置校舍活化，輔導其轉型作幼兒園、社會教育、實驗教育、社會福利、一般辦公處所、觀光服務設施、休閒運動設施、社區集會場所、藝文展演場所等設施。
- 2.經評估無活化效益、可行性之閒置校舍，辦理校舍土地歸還、拆除等作業。
- 3.活用大專院校土地，針對退場、停辦私立學校，鼓勵其空間改申請辦理其他教育、文化或社會福利等事業。

(二)發展區位

- 1.縣內已裁併中小學之廢棄、閒置校舍。
- 2.縣內教育部輔導轉型、退場之大專院校。

七、殯葬設施：公墓遷葬土地活化利用計畫

(一)課題與對策說明

- 1.推動辦理公墓遷葬土地活化利用，營造友善環境空間。
- 2.因應未來殯葬設施使用需求，充實本縣殯葬設施服務量能。
- 3.推動環保自然葬，建立有尊嚴的喪葬環境，提升殯葬服務品質。

4.推動殯儀館、火葬場、納骨塔一元服務設施，規劃紀念園區。

(二)發展區位

- 1.公墓遷葬土地活化利用：以鄰近都市化人口集中地區且已公告禁葬者為優先。
- 2.現有殯葬設施經本府主管機關檢討已符未來發展需求，未來應以已核准設立之殯葬設施強化管理為主。

貳、水資源設施

一、水資源發展策略

因應北部區域遭遇南勢溪原水高濁度備援能力不足、部分區域自有水源(如基隆及新竹地區)且水源調度能力尚待提升、水庫庫容須有效維持、用水效率待提升等關鍵問題，為使北部區域供水穩定，故訂定水資源計畫願景目標如下，以作為北部區域水資源計畫規劃及推動之依據：

- (一)合理有效使用水量，提高水源利用效率。
- (二)適度開發調度水源，因應未來供需情勢。
- (三)強化供水應變措施，提昇氣候異常調適能力。

二、水資源設施供需對策：目標年每日需水 77.21 萬噸

(一)需求預測

依經濟部水利署「臺灣北部區域水資源經理基本計畫(第 1 次檢討)」，新竹地區(包括新竹縣市)推估至民國 120 年生活用水(人口數 107 萬人)需求量為 33.8 萬噸/日、工業用水(新竹科學工業園區、新竹生物醫學園區、新竹縣鳳山工業區開發)需求量為 33.9 萬噸/日，總需水量為 67.7 萬噸/日。經配合本計畫預測至目標年民國 125 年之計畫人口 119 萬人(含新竹市 53 萬人、新竹縣 66 萬人)及產業用地需求 422.59 公頃(含新竹市 76 公頃、新竹縣 346.59 公頃)。經換算新竹地區(含新竹縣、新竹市)至民國 125 年需水量約 77.21 萬噸/日，其中生活用水量約 36.8 萬噸/日、工業用水量約 40.41 萬噸/日。

(二)課題與對策說明

臺灣各區之水資源因天然條件及產業發展方向不同，未來將產生不同的問題，如隨氣候極端化及水庫淤積，地面水供水潛能將無可避免逐漸下降，天然水資源開發利用總量管制目標亦須配合動態調整；另因產業群聚相繼發展，用水需求將快速增加。經評估新竹地區供水缺口以工業用水為主，不足水量將視本地區工業用水成長情形檢討採取在地多元開發(海淡水、再生水或充分開發新竹地區自有水源，如鳳山溪等)或北北桃地區遠距跨區調度方案。另參考 107 年 9 月 28 日召開「新竹市國土計畫規劃作業委託技術服務案第 10 次工作會議(機關協調議題)」有關水資源供需檢討議題，經濟部水利署、台灣自來水股份有限公司第三區管理處代表均表示，因應「行政院解決企業所面臨五缺問題」之供水方案，天花湖生態水庫興建工程及桃園新竹備援管線等計畫皆已列入前瞻基礎建設計畫，未來均可因應新竹地區水資源短缺之課題。

表 5-2 新竹地區水資源經理策略與措施說明(自來水系統)

策略	措施說明
節約用水	目前每人每日生活用水量約 274 公升，將配合節水三法持續推動各項節水措施。
有效管理	本區(含苗栗地區)現況(103 年)自來水管線系統漏水率約 15.4%，將持續改善自來水管網漏水，提高水源利用效率，並以 109 年底降至 13.01%為目標。
彈性調度	本區水源現況可配合桃園新竹雙向管線及苗栗永和山水庫支援新竹管線系統，進行彈性調度支援。為充分利用板新地區供水改善二期計畫功能，配合大漢溪水源南調桃園管線及桃園新竹雙向管線系統，將在確保雙北地區有足夠備用水源量前提下，再檢討提升雙北區域內水源往桃竹地區調度之能力。
多元開發	本區現況水源需求每日 55.9 萬噸，至民國 125 年水源需求推估為每日 77.21 萬噸，本區 120 年水源量為每日 62 萬噸，供水缺口以工業用水為主，不足水量將視本地區工業用水成長情形檢討採取在地多元開發(海淡水、再生水或充分開發新竹地區自有水源，如鳳山溪等)或上述北北桃地區遠距跨區調度方案，至何種穩定供水方式較為經濟有效，仍將考量系統建置成本、技術困難度、輸水距離、輸水損失等因素，作出最佳決策，並配合加強查核已核定之用水計畫，於必要時核減或廢止開發不如預期個案用水量以為因應。

資料來源：臺灣北部區域水資源經理基本計畫(第 1 次檢討)(核定本)，經濟部水利署，民國 106 年 3 月。本計畫配合相關推估情形修正。

參、水利設施

一、水資源發展策略

以綜合治水思維加強水資源保護管理。

二、課題與對策說明

- 1.針對老舊堤防辦理加固加強基腳保護，並配合老舊堤防整建，進行整體營造河川棲地環境，持續推動重要河川及區域排水環境營造計畫。
- 2.持續推動重要河川及區域排水環境營造計畫等相關因應策略。
- 3.將流域綜合治水納入國土整體規劃，修訂土地使用及空間規劃相關法規及計畫，加強都市保水能力。子集水區規劃明定氣候變遷調適目標，明確低衝擊開發、排水系統、滯洪系統處理分工能量，以確保逕流分擔出流管制策略落實。
- 4.加強落實土地開發與各類排水出流管制，推動逕流分擔出流管制納入土地與建築物管理等相關規定及制定審議規範。
- 5.加強區域排水及中小排水疏浚工程。

三、發展區位

縣境內河川、區域排水系統及其集水區範圍。



圖 5-8 新竹縣公共設施發展策略區位置示意圖

第五節 觀光遊憩部門空間發展計畫

壹、部門發展發展目標及定位

新竹縣因具豐富地形之自然資源特性、閩客原族群發展歷程、產業發展特色等，並分布依國家公園法、發展觀光條例、及風景特定區管理規則劃定之雪霸國家公園、國家級風景特定區、縣級風景特定區，觀光遊憩資源多元。爰訂定觀光遊憩部門之發展目標為「整合主題遊憩資源，完善觀光發展環境」，期能藉由指認及整合境內豐富多元之主題遊憩資源，加上引導觀光遊憩及其相關配套設施之改善及品質提升，以推動新竹縣觀光產業發展及提升遊憩環境品質部門目標架構圖如下圖所示。

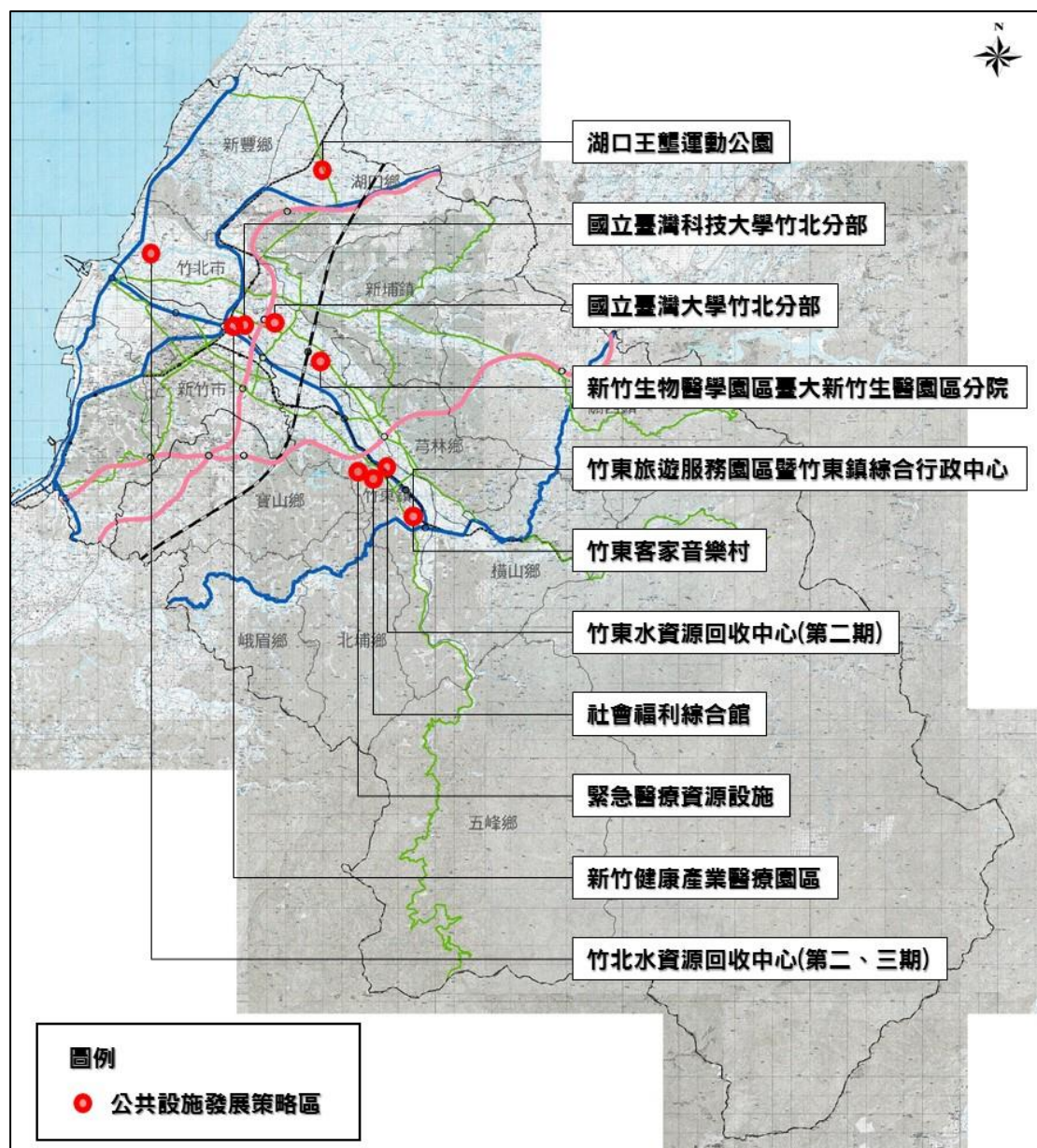

圖 5-9 觀光遊憩目標構想策略示意圖

貳、部門空間發展定位與分布區位

一、觀光遊憩系統

配合新竹縣豐富多樣的山、水、海等地景資源為基礎，規劃 3 處面狀景觀遊憩發展區及 1 處觀光發展核心，包括參山國家風景區、頭前溪水域、濱海區域、內灣觀光發展核心。其中「參山國家風景區」內之「獅頭山風景區」為其範圍，其核心策略在於應用現有之觀光發展資源，以建構多樣且豐富的生活支援環境；頭前溪水域則建構區域層次的景觀休憩發展核心，使藍帶空間得以與都市生活緊密結合；濱海區域係以「海域地區」之「陸域部分」為

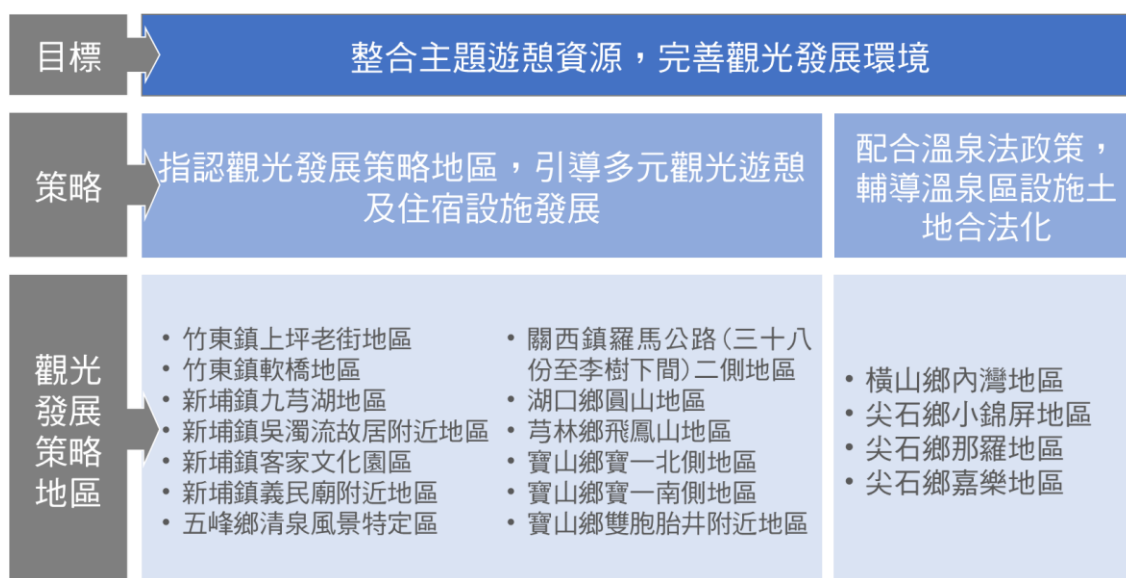
其範圍，藉由特殊自然景觀的活動特性指認，豐富區域之休閒遊憩機能；最後的發展核心則指以內灣支線終點「內灣站」為觀光發展門戶，通過台三線、內灣支線與竹東、北埔、峨眉、關西地區連結，及縣道 120、122 與五峰、尖石地區聯結，串連豐富的觀光資源，提升新竹縣內觀光多元價值。

二、觀光發展策略地區

本計畫於「整合主題遊憩資源，完善觀光發展環境」之發展目標下，為引導、整合觀光政策、遊憩資源及土地利用管制，擬定下列策略構想。

(一)指認觀光發展策略地區，引導多元觀光遊憩及住宿設施發展

勘選重大觀光發展建設計畫與具發展潛力之遊憩觀光據點周邊地區，指認為得預留容許觀光遊憩設施發展之相關功能分區，以引導觀光產業發展，並完善遊憩及住宿設施；爰此，建議得指認具觀光遊憩設施設置潛力之區位，並於國土功能分區劃定時適度預留開發彈性，以推動未來觀光遊憩產業發展。

(二)配合溫泉法政策，輔導溫泉區設施土地合法化

新竹縣境共分布 9 處溫泉露頭，分別位於橫山鄉、尖石鄉、五峰鄉等，配合「溫泉法」修訂內容，以有效管理溫泉取供事業、確保溫泉開發建設保育、指導溫泉土地及建築使用。為輔導新竹縣溫泉地區設施土地合法化，本計畫爰指認尖石鄉小錦屏、那羅、嘉樂與橫山鄉內灣等 4 處地區，評估預留適當功能分區之可行性，以利後續溫泉設施利用及發展之彈性。



圖 5-10 觀光遊憩系統示意圖

第六章 國土功能分區劃設及管制

第一節 國土功能分區劃設條件

一、劃設條件

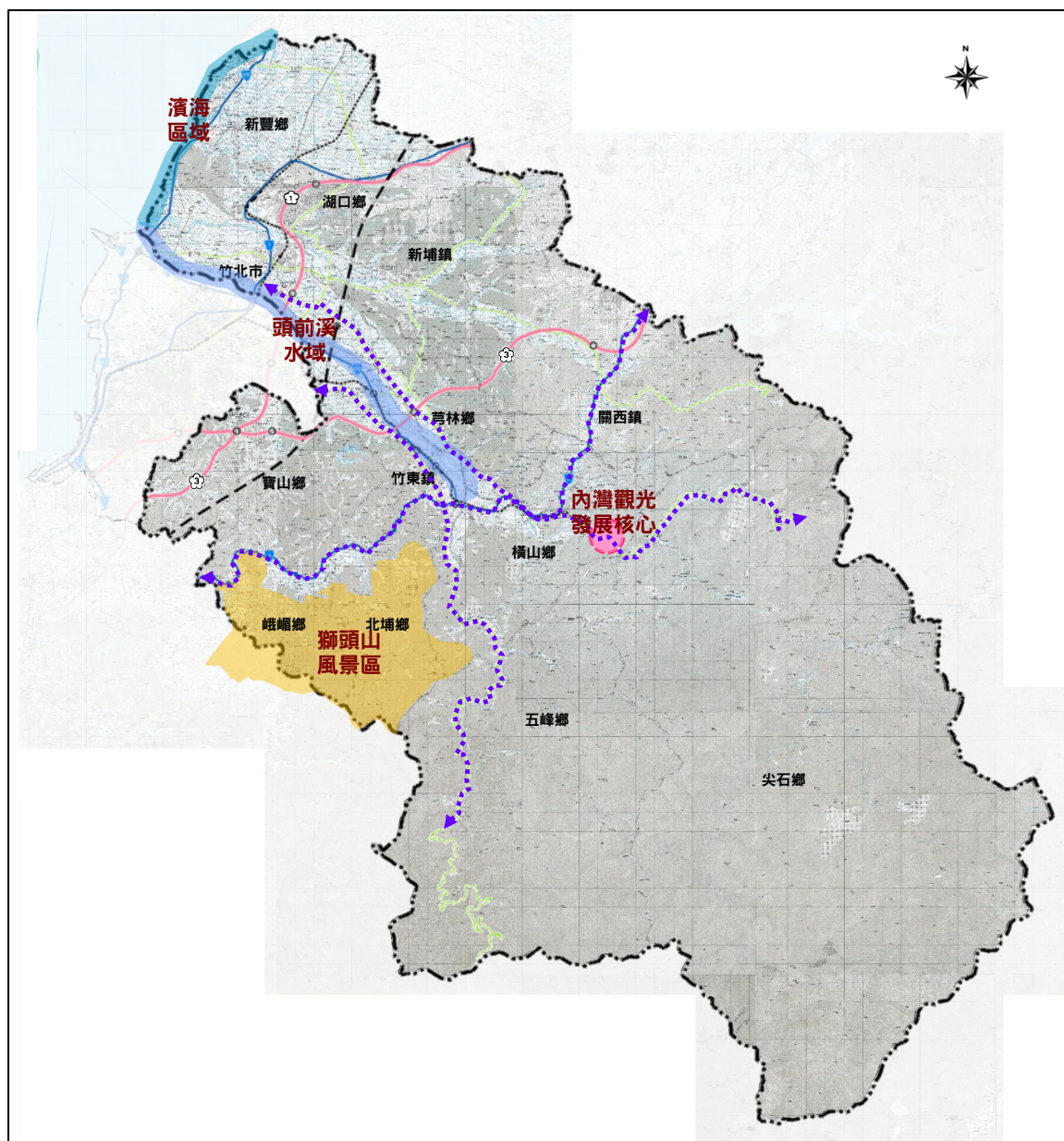
根據國土計畫法第 20 條，各國土功能分區及其分類之劃設原則如下：

- 一、國土保育地區：依據天然資源、自然生態或景觀、災害及其防治設施分布情形加以劃設，並參酌環境敏感條件，予以分類。
- 二、海洋資源地區：依據內水與領海之現況及未來發展需要，就海洋資源保育利用、原住民族傳統使用、特殊用途及其他使用等加以劃設，並按用海需求，予以分類。
- 三、農業發展地區：依據農業生產環境、維持糧食安全功能及曾經投資建設重大農業改良設施之情形加以劃設，並按農地生產資源條件，予以分類。
- 四、城鄉發展地區：依據都市化程度及發展需求加以劃設，並按發展程度，予以分類。

表 6-1 新竹縣國土功能分區劃設條件綜整表

功能分區	分類	劃設條件
國土保育地區	第一類	<p>1.位處山脈保育軸帶(中央山脈、雪山山脈、阿里山山脈、玉山山脈、海岸山脈)、河川廊道、重要海岸及河口濕地等地區內，具有下列條件之陸域地區，得劃設為國土保育地區第一類：</p> <p>(1)具保育自然價值之自然區域、地形、植物及礦物之地區。</p> <p>(2)於重要特殊或多樣之野生動物棲息環境，為保育野生動物，維護物種多樣性，與自然生態之平衡需要，應加強保護之地區。</p> <p>(3)具有生態及保育價值之原始森林，具有生態代表性之地景、林型，特殊之天然湖泊、溪流、沼澤、海岸、沙灘等區域，為維護森林生態環境，保存生物多樣性，所應保護之國有林、公有林地區；及為涵養水源及防止災害等目的，所劃設保安林地。</p> <p>(4)為保障水資源供應及維護水庫功能，經目的事業主管機關公告之水庫蓄水範圍。</p> <p>(5)為確保飲用水水源水質，避免有非法砍伐林木或開墾土地，土石採取及探礦、採礦，或相關污染水源水質之行為，所應劃定之地區。</p>

功能分區	分類	劃設條件
		<p>(6)符合國土保育性質，或屬於水資源開發、流域跨區域治理之水系或經公告之水道。</p> <p>(7)沿海富含珍貴稀有動植物之棲地及生態廊道，或生態景觀及自然地貌豐富特殊，及具有重要海岸生態系統，為保護與復育海岸資源劃定之地區。</p> <p>(8)海岸河口具生態多樣性及重要保育物種，具有水資源涵養功能之濕地。</p> <p>2.位於前 1.範圍內之零星土地，得一併予以劃入。</p>
	第二類	<p>1.鄰近山脈保育軸帶、河川廊道、重要海岸及河口濕地周邊地區內，具有下列條件之陸域地區，得劃設為國土保育地區第二類：</p> <p>(1)國公有林地，依永續使用及不妨礙國土保安原則，發展經濟營林、試驗實驗、森林遊樂等功能之地區。</p> <p>(2)高山丘陵易因地質脆弱鬆軟或坡向特殊，致重力承載不足並產生坡度災害之地區。</p> <p>(3)河川野溪周邊因地質敏感及坡地特性，易因水土混合及重力作用後，夾帶土石沿坡面或河道流動所造成災害之地區。</p> <p>(4)山坡地經辦理土地可利用限度分類，查定為加強保育地之地區。</p> <p>(5)為維護自來水供應之水質水量，就水源保護需要所劃定之地區。</p> <p>2.現況尚未劃定使用分區及編定使用地之離島。</p> <p>3.位於前 1.範圍內之零星土地，得一併予以劃入。</p>
	第三類	國家公園計畫地區。
	第四類	<p>屬都市計畫地區內保護或保育相關分區或用地，具有下列條件者，得劃設為國土保育地區第四類：</p> <p>1.水源(水庫)特定區、風景特定區都市計畫內保護或保育相關分區或用地，符合國土保育地區第一類劃設條件者。</p> <p>2.其他都市計畫地區內保護或保育相關分區或用地，符合國土保育性質，屬水資源開發、流域跨區域治理之水系或經公告之水道範圍內者。</p>
海洋資源地區	第一類之一	依其他法律於海域劃設之各類保護(育、留)區。
	第一類之二	使用性質具排他性之地區，於核准使用之特定海域範圍(包括水面、水體、海床或底土等)，設置人為設施，管制人員、船舶或其他行為進入或通過之使用。
	第一類之三	屬第一類之一及第一類之二以外之範圍，於直轄市、縣(市)國土計畫核定前，經行政院或中央目的事業主管機關會商相關機關核定之重大建設計畫，其使用需設置人為設施且具排他性者。
	第二類	使用性質具相容性之地區，於核准使用之特定海域範圍(包括水面、

功能分區	分類	劃設條件
農業發展地區		水體、海床或底土等)，未設置人為設施；或擬增設置之人為設施，能維持其相容使用者。除特定時間外，有條件容許人員、船舶或其他行為進入或通過之使用。
	第三類	其他尚未規劃或使用之海域。
	第一類	具優良農業生產環境，或曾投資建設重大農業改良設施之地區，符合下列條件中之一，且滿足面積規模大於 25 公頃以上與農業生產使用面積比例達 80% 以上者；但依修正全國區域計畫辦理分區檢討變更後之特定農業區，得劃設為本分類土地： 1.投資重大農業改良設施之地區。 2.原依區域計畫法劃定之特定專用區仍須供農業使用之土地。 3.農業經營專區、農產專業區、集團產區。 4.養殖漁業生產區。 5.直轄市、縣(市)政府依據地方農業發展需要劃設者。
	第二類	具良好農業生產環境與糧食生產功能，為促進農業發展多元化之地區，不符合農業發展地區第一類條件，或符合條件但面積規模未達 25 公頃或農業生產使用面積比例未達 80% 之地區。
	第三類	具有糧食生產功能且位於山坡地之農業生產土地，以及可供經濟營林，生產森林主、副產物及其設施之林產業用地，條件如下： 1.供農業使用，且無國土保育地區第一類或無第二類(國土保安、水源保護必要)之山坡地宜農、牧地。 2.可供經濟營林之林產業土地，且無國土保育地區劃設條件之山坡地宜林地。
城鄉發展地區	第四類	1.依原依區域計畫法劃定之鄉村區，屬於農村主要人口集居地區，與農業生產、生活、生態之關係密不可分之農村聚落。 2.原住民族土地範圍內屬原依區域計畫法劃定之鄉村區，或經中央原住民族主管機關核定部落範圍內之聚落，屬於農村主要人口集居地區，與農業生產、生活、生態之關係密不可分之農村，得予劃設。 3.位於已核定農村再生計畫範圍內，屬原依區域計畫法劃定之鄉村區，優先劃入。 4.於符合直轄市、縣(市)國土計畫及鄉村地區整體規劃、農村再生情形下，於依本法取得使用許可後得適度擴大其範圍。
	第五類	具優良農業生產環境，能維持糧食安全且未有都市發展需求者，符合農業發展地區第一類劃設條件、或土地面積完整達 10 公頃且農業使用面積達 80% 之都市計畫農業區。
城鄉發展地區	第一類	非屬國土保育地區第四類及農業發展地區第五類範圍之都市計畫土地。

功能分區	分類	劃設條件
	第二類之一	<p>1.原依區域計畫法劃定之工業區。</p> <p>2.原依區域計畫法劃定之鄉村區，符合下列條件之一者，得劃設城鄉發展地區：</p> <p>(1)位於都市計畫地區(都市發展率達一定比例以上)周邊相距一定距離內者。</p> <p>(2)非農業活動人口達一定比例或人口密度較高者。</p> <p>(3)符合都市計畫法規定應擬定鄉街計畫者。</p> <p>3.原依區域計畫法劃定之特定專用區達一定面積規模以上，且具有城鄉發展性質者。</p> <p>4.位於前 1、2、3.範圍內之零星土地，應一併予以劃入。</p>
	第二類之二	<p>1.核發開發許可地區(除鄉村區屬農村社區土地重劃案件者、特定專用區屬水資源設施案件者外)、屬依原獎勵投資條例同意案件或前經行政院專案核定免徵得區域計畫擬定機關同意案件，且具有城鄉發展性質者。</p> <p>2.位於前 1.範圍內之零星土地，應一併予以劃入。</p>
	第二類之三	<p>1.經核定重大建設計畫及其必要範圍或城鄉發展需求地區，且有具體規劃內容或可行財務計畫者。</p> <p>2.符合直轄市、縣(市)國土計畫之成長管理計畫及鄉村地區整體規劃下，為因應居住或產業發展需求、提供或改善基礎公共設施、提高當地生活環境品質等原因，符合下列條件之一，得適度擴大原依區域計畫法劃定之鄉村區或工業區範圍，其範圍應儘量與既有鄉村區或工業區性質相容，避免影響當地居住或產業發展情形：</p> <p>(1)為居住需求者，應儘量配合當地人口發展趨勢及人口結構情形，且當地鄉(鎮、市、區)範圍內既有鄉村區可建築土地並無閒置或可提供再利用情形。</p> <p>(2)為產業需求者，應儘量與當地既有產業相容者為原則，除係配合當地產業發展趨勢，且當地鄉(鎮、市、區)範圍內既有工業區並無閒置或可提供再利用情形。</p> <p>(3)為提供或改善基礎公共設施者，以污水處理設施、自來水、電力、電信、公園、道路、長期照護或其他必要性公共設施，且以服務當地既有鄉村區或工業區為原則。</p> <p>(4)為提高當地生活環境品質者，以當地既有鄉村區居住密度高於全國標準為原則。</p> <p>3.基於集約發展原則，依原區域計畫法規定取得開發許可案件或依本法取得使用許可案件，得依下列規定檢討劃設其適度擴大範圍：</p> <p>(1)與原開發許可計畫或使用許可計畫範圍相毗鄰，且經目的事業主管機關認定屬同一興辦事業計畫，並取得目的事業主管機關核准興辦事</p>

功能分區	分類	劃設條件
		業計畫之文件或原則同意等意見文件。 (2)需符合各級國土計畫部門空間發展策略(計畫)之總量或區位指導。 (3)需符合各級國土計畫之空間發展及成長管理策略(計畫)指導，避免使用環境敏感地區土地。但因零星夾雜無可避免納入該等土地者，於檢討變更國土功能分區後，該零星夾雜土地依環境敏感地區土地使用指導原則使用。 4.位於前 1、2、3.範圍內之零星土地，應一併予以劃入。
	第三類	原住民族土地範圍內原依區域計畫法劃定之鄉村區得予劃設。

資料來源：全國國土計畫(107.4.30 公告)。

二、劃設順序

(一)國土功能分區之劃設順序，於考量國土保育、全國糧食安全、產業及居住發展等原則下，其先後順序依次以國土保育地區及海洋資源地區、農業發展地區、城鄉發展地區為原則。

(二)各國土功能分區下之分類，其劃設順序如下：

- 1.各國土功能分區下，考量法律保障既有權益原則，如涉及下列地區者，優先劃設：
 - (1)依都市計畫法、國家公園法及其相關法規實施管制之地區。
 - (2)原依區域計畫法核發開發許可之地區。
 - (3)原依區域計畫法劃定之鄉村區、工業區及一定面積規模以上具有城鄉發展性質之特定專用區。
 - (4)其他海域劃設為海洋資源地區。
- 2.除前開優先劃設之地區外，國土保育地區按其環境敏感程度由高至低依序劃設，農業發展地區按農地資源品質由高至低依序劃設。

第二節 國土功能分區分類之劃設區位及範圍

依國土計畫法第 22 條規定，國土功能分區圖，除為加強國土保育者，得隨時辦理外，應於國土計畫所定之一定期限內完成。故新竹縣政府應於新竹縣國土計畫公告實施後 2 年內，依照各級國土功能分區劃設內容，完成製作國土功能分區圖及編定適當使用地，並且完成報經內政部核定後公告，以實施管制。

表 6-2 城鄉發展地區模擬成果面積表

功能分區	分類	劃設面積 (公頃)	小計 (公頃)
國土保育地區	第一類	52,563	95,874
	第二類	36,456	
	第三類	6,738	
	第四類	116	
海洋資源地區	第一類之一	2,234.85	33,399.48
	第一類之二	1,943.84	
	第一類之三	-	
	第二類	7,388.70	
	第三類	21,832.09	
農業發展地區	第一類	3,352.09	33,213.64
	第二類	4,323.01	
	第三類	25,374.43	
	第四類	90.95	
	第五類	73.16	
城鄉發展計畫	第一類	5,271.80	10,945.56
	第二類之一	2,630.20	
	第二類之二	2,589.41	
	第二類之三	442.68	
	第三類	11.48	



圖 6-1 新竹縣國土功能分區模擬示意圖

第三節 土地使用管制原則

壹、國土保育地區

一、基本原則

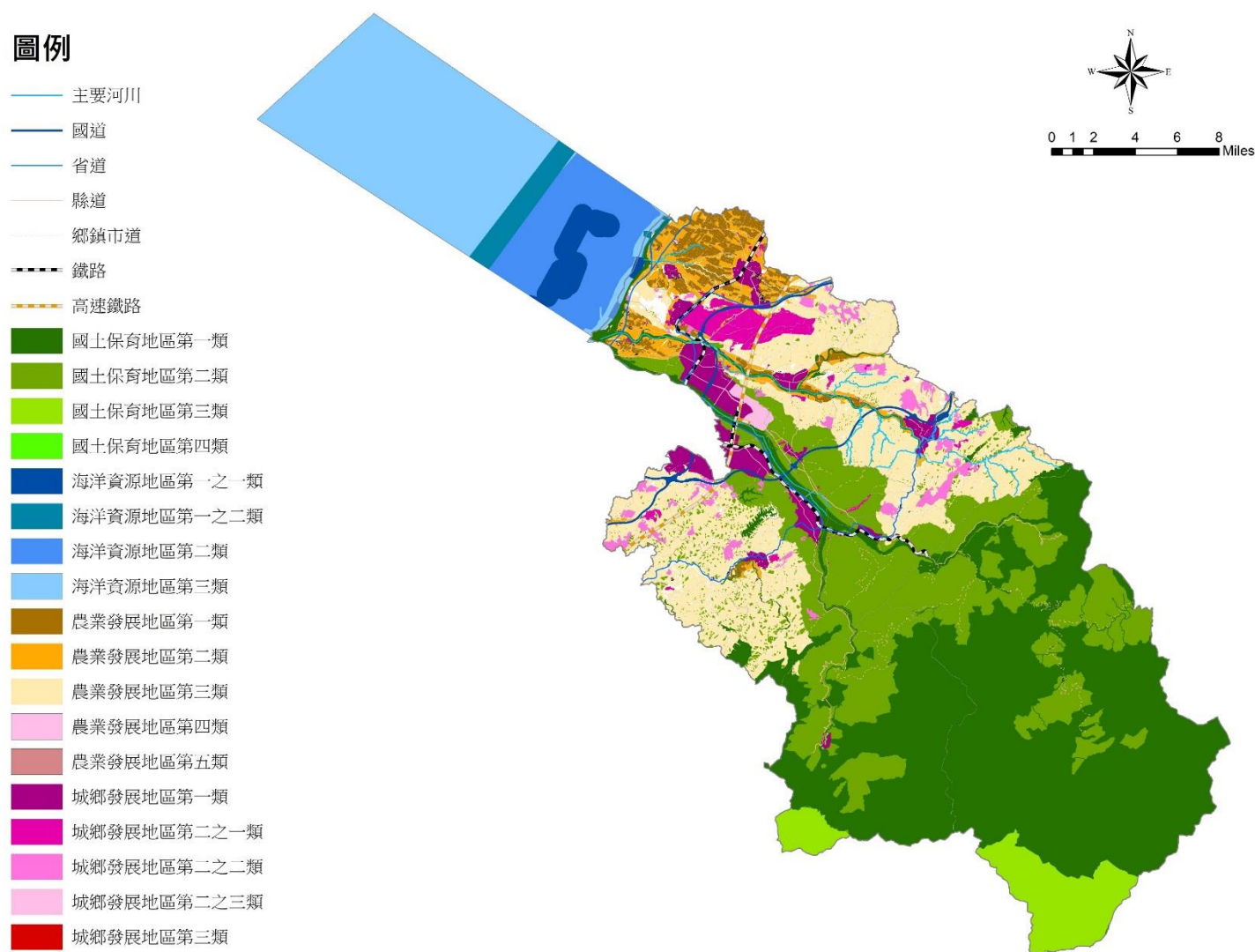
國土保育地區以保育及保安為原則，並得禁止或限制使用。直轄市、縣(市)國土計畫應儘量重視自然環境保育，在追求永續發展及因應氣候變遷趨勢下，強化資源利用與管理機制。

二、各分類之土地使用指導事項

(一)國土保育地區第一類

- 1.提供水資源、森林資源、動植物資源、文化景觀資源保育使用，土地用以加強資源保育、環境保護及不破壞原生態環境及景觀資源為原則，並得限制、禁止開發利用或建築行為。
- 2.必要性基礎維生公共設施、維護自然資源保育設施及古蹟等，得申請使用。
- 3.提供當地既有集居聚落日用品零售及服務設施，得申請使用。
- 4.在不影響國土保安原則下，自然資源體驗設施，得申請使用。
- 5.既有合法農業在不影響國土保安、水源涵養及避免土砂災害原則下，得維持原來合法使用，配合農業經營引導其改變經營方式及限縮農業使用項目。
- 6.原依區域計畫法編定之可建築用地，經直轄市、縣(市)主管機關會商有關機關認定不妨礙國土保育保安者，得繼續編定為可建築用地，並得調降其使用強度及減少容許使用項目；並得由直轄市、縣(市)主管機關變更為非可建築用地，其所受之損失，應予適當補償。

(二)國土保育地區第二類

- 1.提供水資源、森林資源、動植物資源、文化景觀等資源之永續經營，在不超過環境容受力下，得允許一定規模以下開發利用或建築行為。

- 2.一般性公共設施、基礎維生公共設施、維護自然資源保育設施及古蹟等，得申請使用。
- 3.提供當地既有集居聚落之日用品零售及服務設施，得申請使用。
- 4.生態旅遊、環境教育及自然資源體驗之遊憩設施，原則應經申請使用許可，其建築量體限制在一定規模以下，且以必要性需求為限。
- 5.既有合法農業在不影響國土保安、水源涵養及避免土砂災害原則下，得維持原來合法使用，配合農業經營引導其改變經營方式及限縮農業使用項目。
- 6.原依區域計畫法編定之可建築用地，經直轄市、縣(市)主管機關認定不妨礙國土保育保安者，得繼續編定為可建築用地，並得調降其使用強度及減少容許使用項目。

(三)國土保育地區第三類

本地區係實施國家公園計畫地區，依國家公園法及其相關法規實施管制。

(四)國土保育地區第四類

本地區係實施都市計畫地區，依都市計畫法及其相關法規實施管制。惟都市計畫主管機關應配合辦理下列事項：

- 1.遵循本計畫國土保育地區第一類土地使用指導原則，檢討本地區土地使用分區、土地使用管制規定。
- 2.如有檢討變更為保護或保育以外相關分區或用地需要時，除國防、重大之公共設施或公用事業外，應將國土功能分區檢討變更為城鄉發展地區。

貳、海洋資源地區

一、基本原則

- (一)海洋資源地區以資源永續利用為原則，整合多元需求，建立使用秩序，各項使用以維持「海域」狀態為原則。
- (二)應避免影響海域之自然生態環境與動態平衡。並針對不同海域，訂定符合國家安全、公共安全及永續利用之使用相關規定。各分類以不重疊劃設

為原則，惟因海域立體使用之特性，必要時得採重疊管制，於各該分類項下增列容許使用項目予以處理。

(三)除經依法許可，不得影響公共通行及公共水域使用。

(四)依其他法律於海域劃設之各類保護(育、留)區時，得逕依各該規定辦理。

其餘各使用類型於許可使用範圍內，如有涉及前揭各類保護(育、留)區，或其他法令有禁止或限制使用者，仍應依各該規定辦理。然申請使用範圍涉及原住民海域時，依原住民族基本法第 21 條規定辦理。

(六)各項使用若不相容時，應考量海洋資源特性及使用用途，建立優先使用秩序，以申請區位、資源和環境等為自然屬性者優先；多功能使用之海域，則以公共福祉考量使用優先，相容性較高之使用次之。

二、各分類之土地使用指導事項

(一)海洋資源地區第一類

1.第一類之一

(1)係供維護海域生態環境、自然與人文資源，依其他法律於海域劃設之各類保護(育、留)區時，依本法第 23 條所訂定之土地使用管制規則，採「免經申請同意使用」，經營管理均依其法律規定辦理。

(2)為達保育、保護目的，避免破壞保護標的，嚴格管制範圍內之使用申請。

(3)漁業資源利用、海洋觀光遊憩、港埠航運、海洋科研利用、軍事及防救災相關使用及原住民族傳統海域使用等設施等，得申請使用。

(4)一定規模以下之資料浮標站、海上觀測設施及儀器、底碇式觀測儀器之設置範圍等，得申請使用。

2.第一類之二

(1)新申請案件以不得干擾既有設施主要用途之正常運作為原則。漁業資源利用、非生物資源利用、海洋觀光遊憩、港埠航運、工程相關使用、海洋科研利用、軍事及防救災相關使用等，得申請使用。

(2)因開發行為致造成海岸或海域災害之虞者，申請人須研訂防護對策，並定期實施調查監測，適時檢驗或修正防護措施。

(3)為確保設施安全，須研訂因應氣候變遷引發海平面上升或極端氣候之調適策略，並確實執行。

(4)為確保航行安全，施工及營運階段，均應考量設置警示裝置，並依航運主管機關之通報規定辦理。

3.第一類之三

(1)屬經行政院或中央目的事業主管機關會商相關機關核定重大建設計畫之預留發展區位，於依本法完成使用許可程序前，如該海域有其他經核准之使用，仍得依該核准使用計畫管制。

(2)新申請案以供原規劃之重大建設計畫為限。依本法完成使用許可程序後，於下次通盤檢討時檢討變更為適當之分類。但分類尚未配合調整前，依使用許可計畫管制。

(3)直轄市、縣(市)主管機關於辦理各該直轄市、縣(市)國土計畫通盤檢討作業時，應檢視前開重大建設計畫之開發情形，如未於實施期限內辦理開發且經評估無須繼續保留者，應檢討變更為其他適當之分類。

(二)海洋資源地區第二類

1.新申請案件以能繼續維持原分類之相容性使用為原則。

2.漁業資源利用、非生物資源利用、海洋觀光遊憩、港埠航運、工程相關使用、海洋科研利用、環境廢棄物排放或處理、軍事及防救災相關使用及原住民族傳統海域使用等，得申請使用。

3.除違反經許可之有條件相容原則，對於其他依法使用之非排他性用海活動不得限制。

(三)海洋資源地區第三類

尚未規劃或使用之海域，按海洋資源特性以維持其自然狀態及環境容受力為原則。除為劃設保護(育、留)區、漁撈、非動力機械器具之水域遊憩活動、船舶無害通過等行為得逕為使用，並得供相容性質之使用，惟仍應依本法第 23 條或第 24 條規定辦理。

參、農業發展地區

一、基本原則

(一)農業發展地區以維護農業生產環境及確保糧食安全為原則，積極保護重要農地及基礎設施，並避免零星發展。

(二)針對農業發展地區之「非農業使用」項目，以下列行為為限：

- 1.屬政府興辦國防、重大之公共設施或公共事業等，依本法規定所為之使用，其規劃使用方式儘量避免造成農地切割及碎裂等不利農耕情形。
- 2.因農產業發展之需要，與農業具相容性之使用行為，並不得影響農業生產環境。
- 3.合於本法第 32 條第 1 項，區域計畫實施前之使用、原有之合法使用或改為妨礙目的較輕之使用。

(三)農業發展地區如有以從事農業經營之居住需求或其他目的兼做居住功能者，於農業發展地區第四類地區優先興建，並避免零星分散設置於農業發展地區其他分類土地。發展原則如下：

- 1.優先於農業發展地區第四類地區、鄉村地區整體規劃範圍或農村再生範圍內，以農村社區土地重劃等方式辦理，提供所需住宅用地，減少個別、零星興建。
- 2.為落實前述發展原則，保護農業生產環境，主管機關、農村再生主管機關及農業主管機關應配合適修或落實相關法令規定，增加農業發展地區第四類地區、鄉村地區整體規劃範圍或農村再生範圍的容許使用項目與使用強度，鼓勵農產業或農村生活相關設施於原有農村及其適度擴大範圍內集中發展。

(四)屬於鄉村地區整體規劃範圍、農村再生範圍內規劃屬生活居住功能之土地，得提供農村生活及其相關設施使用。上述範圍及農業發展地區第四類土地以外，除提供當地既有集居聚落日用品零售及服務設施者，不得新增住商、工業使用。

二、各分類之土地使用指導事項

(一)農業發展地區第一類

- 1.以農業生產及必要產銷設施使用為原則，減少非農業生產使用項目，以確保此類土地長期為面積完整且生產條件優良的農地資源。

- 2.為確保國家的糧食安全，積極維護農業生產用地面積數量及完整性，避免夾雜其他使用而造成農地穿孔、切割及碎裂等情形。
- 3.本地區具有優良糧食生產功能，應儘量持續進行農地改良並維護農業生產之基礎重要設施，例如灌溉設施、防護設施等，以提升農業生產條件。
- 4.屬原依區域計畫法編定之可建築用地，經直轄市、縣(市)主管機關及農業主管機關認定不妨礙農業生產環境者，得繼續編定為可建築用地，並得調降其使用強度及減少容許使用項目。

(二)農業發展地區第二類

- 1.得依農業產業特性給予不同程度之使用管制，並減少非農業使用項目，以維持農業生產、維護糧食安全之功能。
- 2.本地區具有農業生產功能及多元使用價值，依農業發展多元需求規劃為農業生產、農業科技研發、儲運、加工、行銷或其他農產業發展所需設施使用，但仍以農用為原則，並避免農地持續流失。
- 3.屬原依區域計畫法編定之可建築用地，經直轄市、縣(市)主管機關及農業主管機關認定不妨礙農業生產環境者，得繼續編定為可建築用地，並得調降其使用強度及減少容許使用項目。

(三)農業發展地區第三類

- 1.為提供坡地農業及供營林使用之地區。
- 2.從事坡地農業、林產業經營時，應順應自然地形地貌，避免改變原有地形地貌，以維護地表植被排水與入滲之功能，以避免坡地災害發生。
- 3.土地使用以適合坡地農業生產及必要產製儲銷設施使用，以及營林必要之設施使用，應儘量避免非坡地農業及非林產業發展所需設施容許使用。從事前述開發利用時應儘量順應自然地形地貌，避免大規模整地行為。
- 4.屬原依區域計畫法編定之可建築用地，經直轄市、縣(市)主管機關及農業主管機關認定不妨礙農業生產環境者，得繼續編定為可建築用地，並得調降其使用強度及減少容許使用項目。

(四)農業發展地區第四類

- 1.為提供農村生活及其相關設施使用之地區。
- 2.促進農村永續發展及農村活化再生，改善基礎生產條件，維護農村生態及文化，提升農村生活品質與生態系統服務功能。
- 3.屬原依區域計畫法編定之可建築用地，經直轄市、縣(市)主管機關及農業主管機關認定不妨礙農村生活環境者，得繼續編定為可建築用地，並得調降其使用強度及減少容許使用項目。

(五)農業發展地區第五類

依都市計畫法及相關法規實施管制，都市計畫主管機關應配合辦理下列事項：

- 1.遵循本計畫農業發展地區第一類土地使用指導原則檢討修正本地區土地使用分區、土地使用管制規定。
- 2.如有檢討變更為農業區以外之分區需要時，除國防、重大之公共設施或公用事業外，應先將國土功能分區檢討變更為城鄉發展地區。

肆、城鄉發展地區

一、基本原則

以集約發展、成長管理為原則，創造寧適和諧之生活環境及有效率之生產環境，確保完整之配套公共設施。

二、各分類之土地使用指導事項

(一)城鄉發展地區第一類

本地區係實施都市計畫地區，依都市計畫法及其相關法規實施管制，並配合本計畫指導事項進行必要之檢討。

(二)城鄉發展地區第二類

1.第二類之一

- (1)為原依區域計畫法劃定之鄉村區、工業區及特定專用區，提供住宅、產業或特定活動之地區。
- (2)既有鄉村區土地以提供住商使用為主，並得提供必要之公共設施，以提升生活品質；並視與農業發展地區或國土保育地區等之相鄰情形，提供規劃緩衝與隔離帶。
- (3)既有工業區土地以提供產業使用、產業關聯使用、必要公共設施及緩衝空間所需空間為主。
- (4)既有特定專用區以提供其原申請事業項目有關使用、必要公共設施及緩衝空間為主。
- (5)住商、工業、遊憩、一般性公共設施、基礎維生設施及古蹟等，得申請使用。
- (6)屬原依區域計畫法編定之可建築用地，經直轄市、縣(市)主管機關認定不妨礙城鄉發展者，得繼續編定為可建築用地，並得調降其使用強度及減少容許使用項目。

2.第二類之二

- (1)原依區域計畫法核發開發許可之地區。
 - A.依許可開發計畫實施管制。
 - B.變更原開發計畫內容，依本法使用許可規定辦理。
- (2)原獎勵投資條例同意案件之地區，經工業主管機關認定不變更原獎勵投資條例工業區興辦事業計畫性質下，依工業主管機關相關法令規定辦理，如有變更原獎勵投資條例工業區興辦事業計畫性質，限達本法第 24 條所定一定規模後循使用許可規定辦理，避免零星變更為其他使用。
- (3)前經行政院專案核定案件之地區，經目的事業主管機關認定不變更原核定之興辦事業計畫性質下，依各該主管機關相關法令規定辦理，如有變更原核定之興辦事業計畫性質，限達本法第 24 條所定一定規模後循使用許可規定辦理，避免零星變更為其他使用。
- (4)有關原依區域計畫法核發開發許可地區、原獎勵投資條例同意案件及前經行政院專案核定免徵得區域計畫擬定機關同意案件之後續變更計畫審查原則及程序，納入本法使用許可相關規定辦理。

3.第二類之三

- (1)具備具體開發計畫，將循都市計畫法或本法使用許可程序辦理，供作城鄉發展建設之地區。
- (2)依都市計畫法完成新訂或擴大都市計畫法定程序，或依本法完成使用許可程序後之範圍，於下次通盤檢討時應調整為適當國土功能分區及其分類；國土功能分區尚未配合調整前，仍分別依各該都市計畫或使用許可計畫進行管制。
- (3)未完成開發前，其土地使用原則如下：
 - A.一般性公共設施、基礎維生設施及古蹟等，得申請使用。
 - B.避免新增住商、工業及遊憩使用，但得維持原來合法使用。
 - C.原依區域計畫法編定之可建築用地，經直轄市、縣(市)主管機關認定不妨礙重大建設計畫或城鄉發展需求者，得繼續編定為可建築用地，並得調降其使用強度及減少容許使用項目。
- (4)配合重大建設計畫或城鄉發展需求劃設國土功能分區配套措施：
 - A.直轄市、縣(市)國土計畫應研擬整體發展願景，提出空間發展構想，並指認重大建設計畫及其必要範圍或城鄉發展需求地區；此外，應訂定各該直轄市、縣(市)之成長管理計畫，包含城鄉發展總量、區位、優先順序等。
 - B.核定之重大建設計畫之性質以產業、重大公共設施或公用事業等為原則。
 - C.核定之城鄉發展需求地區以因應當地人口發展趨勢及人口結構情形，且當地鄉(鎮、市、區)範圍內既有鄉村區可建築土地並無閒置或可提供再利用情形者為限。
 - D.重大建設計畫及其必要範圍或城鄉發展需求地區。
- (5)重大建設計畫及其必要範圍或城鄉發展需求地區，符合下列之一者，始認定具有可行財務計畫：
 - A.新訂或擴大都市計畫應經地政、財政等單位評估財務可行性。
 - B.屬政府興辦之使用許可案件，應經編列預算或獲取有關機關經費補助，且財務具有可行性。

- (6)核定之重大建設計畫及其必要範圍或城鄉發展需求地區，採新訂或擴大都市計畫辦理開發為原則；如採使用許可方式，應具說明採使用許可之必要性及可行性。
- (7)核定之重大建設計畫或城鄉發展需求地區，直轄市、縣(市)政府應於各該直轄市、縣(市)國土計畫通盤檢討時，檢視開發情形，如未於實施期限內辦理開發者，配合變更為其他適當國土功能分區分類。
- (8)依原區域計畫法規定取得開發許可案件或依本法取得使用許可案件，於適度擴大範圍經變更為適當之國土功能分區及分類後，其使用許可可以原使用許可計畫併同檢討辦理。

(三)城鄉發展地區第三類

- 1.為原住民族居住及其所需相關設施之地區。
- 2.土地使用上應考量原住民族土地之空間劃設並依「原住民族土地或部落範圍土地劃設辦法」，作為執行劃設作業之參考。
- 3.住商、工業、遊憩、一般性公共設施、基礎維生設施及古蹟等，得申請使用。
- 4.屬原依區域計畫法編定之可建築用地，且經直轄市、縣(市)主管機關認定不妨礙國土保育保安者，得繼續編定為可建築用地，並訂定容積總量管制規定，以彈性規劃配置使用強度及調整容許使用項目。

伍、原住民族土地使用管制原則

位於原住民族土地之鄉村區，依功能分區劃設原則將涉及農業發展地區第四類與城鄉發展地區第三類，其中本縣位於原住民族土地之鄉村區皆未位於已核定之農村再生計畫範圍內。惟農業發展地區第四類劃設條件中，有關經中央原住民族主管機關核定部落範圍內之聚落範圍認定原則，依民國 108 年 1 月 3 日「原住民保留地土地使用及建築管理合法化方案第 7 次跨部會平台研商會議-幕僚會議」會議紀錄，將由原民會及內政部營建署討論後函詢有關直轄市、縣(市)政府意見後，再提第 7 次平台會議討論。

爰此，原住民族土地使用管制應依循國土計畫土地使用管制規則各分區容許項目(採正面表列方式)，後續將會同新竹縣政府原住民行政處確認分區劃設與土地使用管制內容，以呼應原住民族需求

第七章 國土復育促進地區建議事項

第一節 劃定範疇及原則

壹、國土復育促進地區類型

依據國土計畫法第 35 條，下列地區得由目的事業主管機關劃設為國土復育促進地區。

- 一、土石流高潛勢地區。
- 二、嚴重山崩、地滑地區。
- 三、嚴重地層下陷地區。
- 四、流域有生態環境劣化或安全之虞地區。
- 五、生態環境已嚴重破壞退化地區。
- 六、其他地質敏感或對國土保育有嚴重影響之地區。

前述 6 類復育促進地區如對照既有環境敏感地區，大致可歸納為以下項目。

表 7-1 國土復育促進地區類型與環境敏感地區對應項目

類型	環境敏感地區對應項目
土石流高潛勢地區	地質敏感區（土石流）
	土石流潛勢溪流
	特定水土保持區（土石流）
嚴重山崩、地滑地區	特定水土保持區（崩塌地）
	地質敏感區（山崩與地滑）
嚴重地層下陷區域	嚴重地層下陷地區
流域有生態環境劣化或安全之虞地區	特定水土保持區
	飲用水水源水質保護區或飲用水取水口一定距離內地區
	自來水水質水量保護區
	水庫蓄水範圍
	水庫集水區（供家用或公共給水）、水庫集水區（非供家用或公共給水）
	河川區域
	洪泛區一、二級管制區及洪水平原一、二級管制區

類型	定義	於本縣之空間範圍
嚴重山崩、地滑地區	<p>特定水土保持區—新舊崩塌地（特定水土保持區劃定與廢止準則）、山崩與地滑地質敏感區（地調所）、大規模崩塌潛勢區（地調所）。</p> <p>本縣崩塌潛勢地區遍布高山及丘陵地區，尤其以關西—橫山及尖石—五峰交界處一帶，地質最為破碎，多有大規模崩塌災害潛勢區。</p>	
嚴重地層下陷地區	<p>嚴重地層下陷地區（嚴重地層下陷地區劃設作業規範）、海岸防護地區—地層下陷類（營建署）。</p>	無
流域有生態環境劣化或安全之虞地區	<p>淹水高潛勢地區、國有林劣化地復育、流域上游坡地災害高潛勢地區、流域生態保護區（含水庫、河道水岸、湖泊等）。</p> <p>本縣淹水高潛勢地區主要分布於沿海的新豐、竹北一帶，其餘地區因地勢較高，危害程度較低。另本縣大部分屬水庫集水區，</p>	

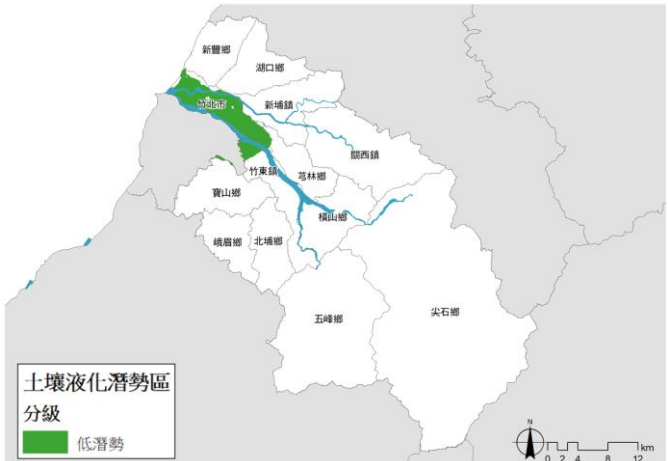
類型	定義	於本縣之空間範圍
	須特別留意水土保持及集水區生態。	
生態環境已嚴重破壞退化地區	<p>環境敏感地區（生態敏感型）、生產性資源保育地區、國際或國家級重要生態系統、達嚴重環境污染標準之土地或水域、物種多樣性低於一定標準之重要棲地等。</p> <p>本縣生態復育重點區域為五峰、尖石一帶的雪霸國家公園及棲蘭野生動物重要棲息環境。</p>	
其他地質敏感或對國土保育有嚴重影響之地區	<p>地質遺跡地質敏感區、地下水補注地質敏感區、活動斷層地質敏感區、高度土壤液化地區、火山爆發警戒區等。</p> <p>以土壤液化潛勢地區為例，本縣竹北市為土壤液化低潛勢地區，如無特殊考量，可維持現有建築法規。</p>	

貳、國土復育促進地區劃設原則

依據全國國土計畫，劃設國土復育促進地區前，目的事業主管機關應參考以下原則進行劃設評估及分析。

一、必要性

本法所列六類地區，對人口集居地區或重大公共設施等保護標的有潛在威脅、或為重要物種之棲息地、或具有重要的生態功能或價值，必須執行復育作業以維持安全與穩定。評估項目包括以下各點：

- (一)人口集居或建成地區：城鄉集居或建成地區、原住民族部落、山坡聚落等居民生命財產安全脆弱之地區。
- (二)重大公共設施：如水庫、防災避難設施、能源、鐵路、主要公路、重要交通節點及設施等。
- (三)重要物種棲息環境：保育、珍稀、特有、受威脅或瀕危物種集中分布繁殖及覓食地、遷徙路徑或其他棲息環境。
- (四)具有重要生態功能或價值地區：其他可維持居住安全、支持鄉村聚落發展、或維持當地生態穩定之地區；具有自然性、代表性及特殊性之地區。

二、迫切性

前述六類地區，對人口集居地區或重大公共設施等保護標的、重要物種之棲息地、或具有重要的生態功能或價值之地區，已受到立即或必然的威脅、或持續處於惡化狀態，需積極促進復育以維持安全與穩定。評估項目包括以下各點：

(一)安全性評估

- 1.災害受損現況：災害影響範圍、影響對象、影響程度及其他等。
- 2.風險潛勢等級：相關目的事業主管機關公開之風險潛勢資料。
- 3.保全對象安全性評估：重大公共設施（橋樑、道路等）、保全戶數、建築物狀況（公共設施及民宅）及其他等。
- 4.災害歷史：過去發生災害歷史及損害狀況。

- 5.災害潛勢：未來較易因氣候變遷影響(如極端降雨增加或海平面上升)提高致災潛勢者。

(二)生態環境劣化評估

- 1.棲地破壞或劣化現況：生態劣化影響範圍、影響對象、影響程度及其他等。
- 2.生物多樣性減少狀況：生態系完整程度、棲地面積及規模、保育類物種、生物族群數量及其他等。

三、可行性

針對前述六類地區，評估可能復育方案的可行性。評估項目包括以下各點：

- (一)復育技術可行性。
- (二)成本效益可行性。
- (三)調查資料完整性。
- (四)土地權屬與當地原住民、居民、或土地所有權人意願。

第二節 劃設建議範圍

因國土復育促進地區之基本理念為避免自然災害進一步擴大或加速自然生態環境恢復過程，參考本縣過去 10 年來重大天然災害及致災範圍，並對照國土復育促進地區劃定原則及評估項目，套疊相關圖資。

經災害分析及套疊結果顯示，本縣以第一類「土石流高潛勢地區」及第二類「嚴重山崩、地滑地區」因有重覆致災、嚴重影響人民生計或生態環境等影響，較具國土復育需求。而第四類「流域有生態劣化或安全之虞地區」過去部分低漥地區雖有淹水災害，但原則依照一般流域管理之工程或非工程方式即可緩解；第五類「生態環境已嚴重破壞退化地區」因當前本縣無重大生態劣化情事，亦暫不列入考量，初步評估國土復育促進地區建議劃設範圍說明如下。

壹、五峰鄉桃山村、竹林村復育促進地區

- 一、劃定依據：國土計畫法第 35 條第一項「土石流高潛勢地區」。
- 二、環境現況：本區為 2013 年蘇力颱風(7 月)、潭美颱風(8 月)歷史坡災地區，當地為原住民居落分布，應妥善處理災害防救及崩塌地復育議題。
- 三、劃定範圍：桃山村、竹林村沿上坪溪及南清公路沿線重要聚落及土石流高潛勢溪流影響範圍。
- 四、劃定理由：
 - (一)必要性：山坡地及原住民聚落、現地具產業利用（露營區等）。
 - (二)迫切性：具土石流高潛勢溪流，當地於颱風期間常發布土石流警戒，且多處露營區位於土石流潛勢溪流影響範圍或特定水土保持區內。
 - (三)可行性：現地已劃有兩處土石流特定水土保持區（五峰鄉桃山村竹-11、竹-12），可在既有治理基礎上擴大復育範圍。
- 五、建議劃定機關：新竹縣政府或農委會水土保持局。

貳、尖石鄉錦屏村、新樂村復育促進地區

- 一、劃定依據：國土計畫法第 35 條第一項「嚴重山崩地滑地區」。
- 二、環境現況：本區為土石流潛勢溪流群集地區，錦屏村有多處露營區，水土保持議題尤為重要。本區過去十年有零星坡地災害，雖未造成重大傷亡，但每遇颱風時節仍常需撤離，屬致災高度風險地區。

三、劃定範圍：那羅溪上游錦屏溪、那羅溪一帶。

四、劃定理由：

(一)必要性：山坡地及原住民聚落，現地具產業利用(朝日溫泉、露營區等)。

(二)迫切性：多處露營區位於崩塌潛勢地區或特定水土保持區內。

(三)可行性：現地已劃有兩處崩塌地特定水土保持區(錦屏村比麟崩塌地、錦屏村柿山崩塌地)，可在既有治理基礎上擴大復育範圍。

五、建議劃定機關：新竹縣政府或農委會水土保持局。

前述地點為優先建議範圍，若未來依循「國土復育促進地區劃定與復育計畫擬訂公告及廢止辦法」，經中央主管機關評估應劃設，並指定相關計關研擬復育計畫時，應再詳加考量災害影響範圍及復育計畫內容、復育標的及行政作業需求，再行圈選適當範圍。



圖 7-1 新竹縣國土復育促進地區劃設條件分析圖

第八章 應辦事項及實施機關

第一節 中央相關目的事業主管機關應協助事項

類別	應辦及配合事項	主辦機關
壹、法令修訂	1. 行政院農業委員會：農業發展條例、森林法、水土保持法、農村再生條例、老年農民福利津貼暫行條例及相關法規。 2. 行政院環境保護署：飲用水管理條例。 3. 經濟部：產業創新條例、土石採取法及相關法規。 4. 交通部：公路法、發展觀光條例、發展大眾運輸條例、國際機場園區發展條例及相關法規。 5. 衛生福利部：全民健康保險法。 6. 勞動部：農民健康保險條例。	目的事業主管機關
貳、落實部門空間發展策略	1. 住宅、產業、運輸、重要公共設施及其他相關部門主管機關應落實推動部門空間發展策略，並評估辦理政策環境影響評估。 2. 提供各直轄市、縣（市）經核定重大建設計畫資訊，供直轄市、縣（市）主管機關研擬國土計畫及中央主管機關審議之參據。	中央產業、運輸、重要公共設施、觀光遊憩設施及環境保護設施主管機關
參、國土防災策略及氣候變遷調適策略	1. 依災害防救基本計畫，據以辦理災害防救事項，並建置災害潛勢基礎資料，供相關單位研擬防災應變措施。 2. 中央目的事業主管機關訂定或審查有關綜合性發展計畫，應充分考量颱風、豪(大)雨及沿海浪潮所造成淹水、土地流失等災害之防範，以有效保護國土及民眾之安全。 3. 中央水利主管機關應協助直轄市、縣(市)政府，對於都市化程度較高或土地重劃地區之都會地區，推動流域綜合治水，兼顧防洪、生態、親水景觀及資源永續利用之目標，在河川流域上中下游應規劃興建調洪水庫、滯洪池、雨水入滲與貯蓄及地下分洪等設施，有效降低都市河段洪峰流量，全面改善淹水風險。	中央災害防救業務主管機關、目的事業主管機關

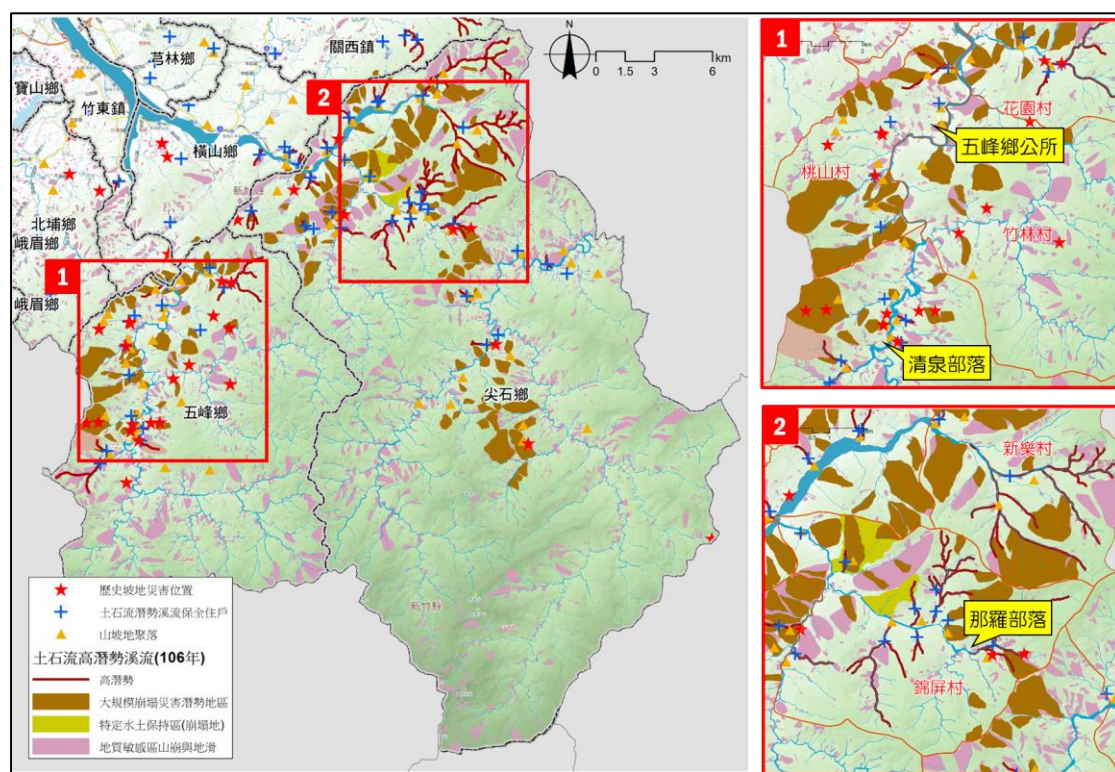
	<p>4.中央下水道主管機關應持續協助並督導直轄市、縣(市)政府有關市區排水、雨水下水道設施之建設、疏濬、維護和管理工作的。</p> <p>5.配合中央主管機關土地利用監測計畫及中央水土保持主管機關山坡地監測計畫之實施，加強對違規使用及超限利用之查處，並嚴處不法行為。</p> <p>6.山坡地超限利用，水土保持主管機關應主動輔導改善、查報裁罰，恢復山坡地應有之水土保持功能。</p> <p>7.中央產業主管機關應加速產業用地氣候變遷整體調適規劃。</p>	
肆、依法劃設公告環境敏感地區	1.為降低天然災害發生對人民生命財產安全所產生之衝擊及保護具有特殊價值資源，請環境敏感地區之目的事業主管機關依其主管法令，加速劃設公告之。	目的事業主管機關
	2.請中央水利主管機關定期檢討及適時更新淹水風險模擬相關資料，並輔以實地現勘據以修正圖資，以提升其精確度。	經濟部
伍、水庫集水區之治理及土地使用管理	1.請中央水利主管機關整合各水庫管理機關，包括農田水利會、臺灣自來水及臺灣電力公司等事業單位，重新檢討水庫集水區範圍。	中央水利主管機關
	2.公有土地應優先配合政府水庫集水區或流域相關治理計畫，檢討變更為適當使用分區或使用地。	土地使用主管機關
	3.請農業主管機關協助輔導水庫集水區範圍內農業耕作，採合理化施肥，以避免農業使用之農藥、肥料遭雨沖蝕流入水庫致使水體優養化。	農業主管機關
	4.水庫集水區範圍內人口集居地區，應優先建設雨、污水下水道系統。	目的事業主管機關
陸、加強海岸地區保護、防護及利用管理	1.針對已完成之填海造地行為，中央各目的事業主管機關，應清查是否違反相關法令，並作適法處理與輔導。	目的事業主管機關
	2.於海洋資源地區新增突出海岸垂直線一定長度以上之人工設施構造物，目的事業主管機關審理興辦事業計畫，應評估對鄰近海岸侵蝕或淤積影響，如有侵蝕影響應規劃防護措施。各目	目的事業主管機關

	的事業主管機關訂定之目的事業計畫審查規定應配合檢討修訂。	
柒、強化農地規劃與管理	1.持續辦理農業及農地資源盤查。 2.請農業主管機關將施政資源優先投入優質農業生產區域以利優良農地保護。 3.請農業主管機關掌握全國農地需求總量及品質，並加強農地利用及管理。 4.協助輔導國土保育地區既有合法農業改變經營方式，以避免影響國土保安、水源涵養及避免土砂災害。	農業主管機關
捌、加強辦理山坡地可利用限度查定作業	山坡地供農業使用者，應實施土地可利用限度分類，並由中央農業主管機關完成宜農、牧地、宜林地、加強保育地查定。	中央農業主管機關
玖、全國工業區資料庫建置	1.請中央工業主管機關統籌主辦全國工業區資料庫建置作業，將工業區及各種園區之數量、面積及使用情形公開上網公開，並定期予以更新，作為研擬工業區發展策略之基礎資料。	工業主管機關
	2.請直轄市、縣(市)政府協助提供都市計畫工業區之開闢率、閒置情形、進駐率、老舊工業區等資訊，統一經由內政部營建署彙整後提供中央工業主管機關辦理。	工業主管機關 都市計畫主管機關
拾、強化督導查核未登記工廠土地使用情形	請中央工業主管機關訂定督導直轄市、縣(市)政府輔導未登記工廠之相關查核規範，落實執行掌握未登記工廠資訊以及輔導特定地區內未登記工廠業者辦理土地使用變更、轉型或遷廠。依工廠管理輔導法規定公告劃定特定地區內之工廠，請工業主管機關納入工廠管理體系持續監督其工業行為。	中央工業主管機關
拾壹、劃定國土復育促進地區及擬定復育計畫	目的事業主管機關應主動針對所轄及周邊地區研析國土復育議題、可能復育方式及配套措施，作為劃設國土復育促進地區之評估基礎。	目的事業主管機關

第二節 地方相關目的事業主管機關應辦及配合事項

類別		應辦及配合事項	主辦單位
一、都市及住宅建設	新訂都市計畫	辦理「擬定台灣知識經濟旗艦園區特定區主要計畫案」，規劃產業專區、文大用地、國際示範村及公共設施等用地。	新竹縣政府國際產業發展處
	新竹縣都市計畫通盤檢討	1.辦理新竹縣都市計畫通盤檢討，針對農業區變更、工業區變更及人民陳情意見進行檢討變更。 2.針對都市防災、淹水潛勢等進行土地使用行為及強度等管制。	新竹縣政府國際產業發展處
	都市計畫公共設施專案通盤檢討	針對已無需求之公共設施進行專案檢討變更為適當分區及提出合宜開發方式。	新竹縣政府國際產業發展處
	都市更新	辦理竹北火車站周邊都市更新計畫、竹東鎮舊市區周邊地區都市更新計畫等2處都市更新。	新竹縣政府國際產業發展處
二、公共設施及公用設備	殯葬設施	竹東生命紀念園區。	新竹縣政府民政處
三、交通運輸	大新竹環狀輕軌計畫可行性研究	規劃環狀路網串聯「新竹舊城區」、「新竹科學園區」、「高鐵特定區」、「竹北生活圈」四個核心區域，解決大新竹地區長期以來交通壅塞問題。	新竹縣政府交通旅遊處
	新竹縣市跨頭前溪替代道路計畫	路線起自竹北市興隆路南接新竹市水源街，可增加頭前溪兩岸南北向輸運容量，及紓解經國大橋(縣道 117 線)、國道 1 號地區車流負荷。	新竹縣政府工務處
四、產業發展	新竹科學工業園區(寶山用地)擴建計畫	依行政院 107 年 1 月核定「新竹科學工業園區(寶山用地)擴建計畫」，辦理新竹園區擴建計畫，提供積體電路產業之製程研發與先期	新竹縣政府國際產業發展處

類別		應辦及配合事項	主辦單位
		量產用地，期塑造「建構創新創業的領航園區」之願景目標。	
	芎林鄉五華工業區設置編定申請變更計畫	藉由建設工業區內公共設施，以利提供科學園區相關產業或中下游廠商進駐，並改善新竹縣產業用地不足之情況。	新竹縣政府國際產業發展處
	新竹縣國際AI智慧園區計畫	藉由建構 AI 創新技術研發基地，吸引國際企業與青年創業進駐，提升新竹縣研發品質與能量，進而帶動產業發展與增加就業機會。	新竹縣政府國際產業發展處
	湖口鳳山工業區	園區規劃引進之產業包括電子零組件製造業及電腦、電子產品及光學製品製造業，完工後可與新竹工業區及科學園區形成支援戶補。	新竹縣政府國際產業發展處
五、其他屬全國國土計畫指導之縣市應辦及配合事項	劃設國土功能分區及分類，編定使用地	依本法、本計畫國土功能分區分類劃設條件及順序、國土功能分區圖繪製作業辦法、國土計畫規劃作業手冊、國土功能分區劃設作業手冊等規定，及直轄市、縣(市)國土計畫，劃設國土功能分區及分類，編定使用地。	新竹縣政府國際產業發展處、 新竹縣政府地政處
	劃定活動斷層兩側一定範圍併予公告。	直轄市、縣(市)政府儘速依實施區域計畫地區建築管理辦法 4 條之 1 規定，劃定活動斷層兩側一定範圍並予公告；並請前開辦法中央主管機關(內政部建築管理主管單位)協助辦理。	新竹縣政府工務處
	加強海岸地區保護、防護及利用管理	海岸地區之都市計畫案，優先辦理通盤檢討，檢討海岸保護、防護綜合治理規劃，以確保人民生活與居住之安全無虞。	新竹縣政府國際產業發展處、 新竹縣政府工務處
	加強辦理山坡地可利用限度查定作業	山坡地供農業使用者，應實施土地可利用限度分類，並由直轄市政府完成宜農、牧地、宜林地、加強保育地查定。	新竹縣政府農業處
	加強辦理土地違規使用之查處	直轄市、縣(市)政府應加強辦理並定期彙報土地違規使用之查處情形。	新竹縣政府國際產業發展處、 新竹縣政府

類別	應辦及配合事項	主辦單位
		工務處
	<p>都市計畫之檢討</p> <ol style="list-style-type: none"> 1.都市計畫擬定機關應於直轄市、縣(市)國土計畫公告實施後配合辦理各該都市計畫農業區、保護或保育相關分區或用地之通盤檢討或個案變更。 2.都市計畫擬定機關應檢討各該都市計畫海域範圍保留之必要性，並配合辦理檢討變更。 3.屬於城鄉發展地區第一類範圍內之都市計畫土地，都市計畫擬定機關應於通盤檢討時，參酌有關環境敏感地區主管機關意見，檢討土地使用計畫，變更為適當使用分區、用地，或土地使用管制規定。 4.開發案應進行逕流總量管制，規範透水面積、留設滯洪與蓄洪緩衝空間，並加強水資源回收利用。 5.重要濕地若位於都市計畫地區，公有土地應優先檢討劃設或變更為相關保護、保育分區或用地，並依明智利用原則修訂相關管理事項內容。 6.都市計畫應兼顧就業與環境永續之發展原則，預留未來產業發展及未登記工廠輔導搬遷所需產業用地及使用彈性。 7.因應自然或社會環境之變遷，都市計畫擬定機關應對計畫內容作適度修正或調整；對於已無取得計畫或使用需求之公共設施保留地，應予檢討變更。 8.考量環境容受力，就各該縣(市)範圍之公共設施及資源條件評估可承載之人口數，並與人口移動與土地使用之關聯性等因素納入綜合分析後予以推估，核實檢討都市發展用地需求。 9.都市計畫主管機關應考量未來人口成長、各區空間活動強度分布、公共設施服務水準及土地環境適宜性因素，配合大眾運輸導向發展，建立「容積總量管控機制」，納 	<p>新竹縣政府 國際產業發展處</p>

類別	應辦及配合事項	主辦單位
	入既有都市計畫通盤檢討及新訂或擴大都市計畫作業。	
加強辦理查核未登記工廠土地使用情形	<ol style="list-style-type: none"> 1.掌握未登記工廠資訊，擬定直轄市、縣(市)未登記工廠管理(輔導及清理)計畫。 2.屬聚集達一定規模以上或在地產業鏈結程度高之既存未登記工廠聚落，經產業主管機關認定符合中央或地方產業發展需求、具有優先輔導合法必要者，推動輔導土地合理及合法使用。 3.經產業主管機關認定非屬低污染產業者，應朝輔導遷廠或轉型方式處理。 	新竹縣政府 國際產業發展處
加強國土防減災管理	<ol style="list-style-type: none"> 1.在相關防洪排水系統未建置完成前，應適度調整都市計畫地區之容積率，及非都市土地使用強度，降低淹水風險地區之人口與產業密度。 2.直轄市、縣(市)政府針對山區公共工程及山區道路設應配合防災與安全需求，定期檢討並改善其安全、排水及水土保持功能。 3.土石流、山崩地滑高潛勢地區或地質高敏感地區，直轄市、縣(市)政府應適度調降土地使用強度，並逐步將影響範圍內之聚落遷移至安全地區，減輕可能發生之災情。 4.直轄市、縣(市)政府應將海綿城市(Spongecities)及低衝擊開發(LID)概念納入都市設計審議規範，加強建築基地及公共設施都市逕流吸收設計標準，增加都市防洪減災能力。 	新竹縣政府 國際產業發展處、 新竹縣政府工務處、 新竹縣政府農業處
尊重原住民族傳統文化	<ol style="list-style-type: none"> 1.在不影響國土保安原則下，直轄市、縣(市)主管機關得評估原住民族部落之居住、經濟生產及公共設施所需空間，於聚落周邊整體規劃未來生活、生產活動空間，並劃設適當國土功能分區分類。 2.直轄市、縣(市)國土計畫應就原住民族聚落未來發展需求提出國土功能分區劃設內容並研擬適當的土地使用管制原則，以指導原住民族聚落及周邊地區之空間發展與土地使用。 	新竹縣政府 原住民族行政處

附錄一、辦理程序相關文件

附表-1 新竹縣國土計畫審核摘要表

項目	說明
公開資訊起迄日期	網站： 年 月 日～ 年 月 日 公報： 年 月 日～ 年 月 日 新聞紙： 年 月 日～ 年 月 日
座談會、工作坊或其他公開 徵求意見方式討論議題及辦 理日期	人口議題： 產業議題： 原住民議題：
國土計畫草案公開展覽之起 訖日期	年 月 日～ 年 月 日
國土計畫草案公聽會之起訖 日期	年 月 日～ 年 月 日
機關團體對本案之反映意見	計有 件
提交新竹縣國土計畫審議會 審核結果	1.提交： 年 月 日 2.審查會議： 年 月 日第 次會議 3.審查通過： 年 月 日第 次會議
提交內政部國土計畫審議會 審核結果	1.提交： 年 月 日 2.審查會議： 年 月 日第 次會議 3.審查通過： 年 月 日第 次會議
內政部核定日期及公文字號	年 月 日內政部 字第 號公文
國土計畫核定本公告實施日 期及公文字號	年 月 日新竹縣政府 字第 號公文

附錄二、會議紀錄

「新竹縣國土計畫規劃作業」案第一場次地區座談會意見彙整

壹、時間：107 年 4 月 19 日（星期四）上午 10 時 00 分

貳、地點：新竹縣教育研究發展暨網路中心(新竹縣竹東鎮中山路 68 號)

參、主持人：國際產業發展處陳偉志處長

肆、主席致詞：略

伍、規劃單位簡報：略

陸、意見彙整：

一、發言(一)：

1. 竹東為農業重鎮，因此想請教關於開發科學園區三期的方向為何？
2. 科三、頭二三重擴大都市計畫、寶山山崩地質地滑地區，想請教於國土計畫會如何處理？
3. 科三期範圍內從學府路新闢計畫道路延伸至三重非都市土地市土地，之前有討論會有交流道的新闢，是否有這項規劃？
4. 科三期從民國 69 年迄今，土地所有權人早期有自耕農的問題，科三期說要規劃但到現在卻都沒有實行，以及雲南路為了科學園區的通行，早期有給予徵收費，就因此同意開闢道路，但卻都沒有辦理過戶，將來科三期要如何解決此問題。

二、發言(二)：

1. 台灣有 64%的森林，其中 12%是人造林，雖然林業之產業漸漸萎縮，但目前仍有林業的產業結構，經濟林將來是否會劃為國保二？
2. 使用地調查若以 1/5000 為比例尺，或許不夠細，經濟林、人造林、災害潛勢的範圍是否有機會藉由國土計畫作明確細分，以利於經濟林的永續利用，若依照國家對林業自給率最有效利用，應將森林細分為：最有效率經營森林的土地、次級、其他在將來就是要被劃為國土保安地，是否有機會劃設森林資源用地？

三、發言(三)

1. 因為林務局希望林產在 2025 年希望提升十倍，新竹縣現必須扮演重要的角色。
2. 在簡報中的空間發展構想中的科技軸，園區三期、二三重地區的主要計畫已經完成了，但是細部計畫尚未公告，目前這樣的情形與國土計畫是否會有競合？
3. 新城斷層橫跨竹東芎林，芎林的 120 線兩側交通良好的特農，將來該規劃？

四、發言(四):

國土計畫發布實施後區域計畫就會廢止，將來都市計畫是否會廢除？

柒、散會(上午 11 時 30 分)

「新竹縣國土計畫規劃作業」案第二場次地區座談會意見彙整

壹、時間：107 年 4 月 19 日（星期四）下午 02 時 00 分

貳、地點：竹北市東平里集會所（新竹縣竹北市自強南路 281 號）

參、主持人：新竹縣政府國際產業發展處陳偉志

肆、主席致詞：略

伍、規劃單位簡報：略

陸、意見彙整：

一、發言(一)

中心路到從柯子湖到頭重，二重，三重等區域之後會劃定為何種功能分區？

二、發言(二)

想請問人文資產在國土計畫中如何處理？

三、發言(三)

國土計畫應該如何解決舊有的問題？國土計畫法和其他法令發生競合時，該誰為優先？國土計畫的實施會因為各縣市首長而有所影響嗎？

四、發言(四)

目前土地可以分為建築用地、直接生產用地、交通水利用地、其他等，未來國土計畫法是如何重新規劃這些土地的功能分區，現行土地的使用會受到什麼影響？若受到影響將有何補助？

五、發言(五)

國土計畫的規劃內容和都市計畫通盤檢討是否有衝突？若有衝突何者為優先？

六、發言(六)

1. 建議國土計畫座談會的時間希望在假日或是晚上有利於民眾參與。
2. 希望在各樣說明會時有書圖，以利民眾了解。
3. 科學園區三期、台知和國土計畫之間會如何因應，希望多開座談會做說明。

七、發言(七)

1. 新竹縣有許多農村社區，但多數因鄰近都市計畫區而受到污染，國土計畫對農村社區內的建築有什麼影響？
2. 其中包括有特殊農村景色的社區，其最大特色是農田不在建築物旁，若劃設為農業發展地區，丙建是否會因為發生土石流而劃設為國土保育地區，應如何處理？
3. 農村社區合併為都市計畫的建蔽容積的問題？營建署有規定 104 年後申請的農村社區計畫的建蔽是 150 %，限高 10 公尺，可是 104 年前申請的卻在做大樓？

八、發言(八)

1. 現行的特農是否有機會變成一般農，將來可能為農一或農二，特農若沒有耕種需求或無水源是否可以變為一般農業區？
2. 都市計畫內的農業區和大型違章或者，在國土計畫在檢討時農業區在住宅區旁有沒有機會變成住宅區或商業區？

九、發言(九)

建議可以使用新竹縣綜合發展計畫作為國土計畫規劃之參考。

十、發言(十)

國土計畫法會影響許多，對於最上游違法的露營區拆除會如何執行？違法使用的裁罰為何？

十一、發言(十一)

何謂特農？是否會因為特農的總量管制，導致其他地區被劃為特農？

柒、散會(下午 03 時 40 分)

「新竹縣國土計畫規劃作業」案第三場次地區座談會意見彙整

壹、時間：107 年 4 月 20 日（星期五）上午 10 時 00 分

貳、地點：五峰鄉公所 A 棟會議室

參、主持人：國際產業發展處陳偉志處長

肆、主席致詞：略

伍、規劃單位簡報：略

陸、意見彙整：

一、發言(一)

五峰鄉目前有八十多間露營區在經營，因此在短短二、三年的時間土地受到破壞，特別是花園村紅色警戒區、村內七、八鄰一直受到土石流的威脅，但上方卻仍然還有 20 幾間露營區經營，裁罰金額對於有錢人沒有影響，希望政府可以加強監督、嚴格取締。

目前已經嚴重到面臨防災時的撤離地點竟然仍是紅色警戒區，人民生存安全堪憂，請政府給與花園村好的避難地點。

二、發言(二)

1. 尖石鄉為什麼有大片的原住民保留地，五峰鄉卻沒有被呈現？
2. 何謂特定區？提報的期限為何？
3. 公辦農村社區劃設是否是公所應帶領我們，希望公所協助部落。
4. 自從 93 年艾利颱風來後縣政府大量土地調查，將五峰鄉劃為紅色警戒區，是否可以重新建訂？颱風來時何處不危險？若是如此，該怎麼生活？請重新鑑定！！
5. 早期建築都為合法，但區域計畫發布後都變為不合法，五峰鄉沒有足夠的建地，請看重我們原住民！
6. 祖先給我的土地為何我不得自由使用？執法問題有瑕疵，為什麼沒有規勸就進行罰鍰？生產、生活、生態，在我們的土地內是否可以增設休憩用地？
7. 外地人到部落內做大型開發，原住民的土地一直在流失，非法買賣的土地政府應該如何處理？

三、發言(三)

1. 在劃設自治小組時，可以讓四個村有村長，各個部落有耆老、長老一同參與劃設小組，因為部落耆老最清楚部落的狀況。
2. 百分之八十的房屋都不是合法建物，建地不足，在農村改造時，希望可以合法化，使用者付費，109 年希望可以能夠在自己的土地上做合法的使用。

3. 原基法 21 條，已經保障了原住民自治的權利，劃設自治區的部分希望大家可以好好一同努力。

四、發言(四)

1. 原住民在初期領有台灣土地，土地受到歷代不同主流社會的法令規定及變遷，使得原住民在社會、經濟地位萬劫不復，原因都與土地法令息息相關，如森林法，野生動物保育法，國家公園法等。
依照山坡保育利用條例第三條的規定標高一百公尺以上為山坡地，五峰鄉全部都為山坡地，又有水土保持法，水土保持法難道限制在開發土地不能使用科技嗎？請落實原基法 21 條。
2. 為什麼原住民的土地管理行政命令，為何不是條例呢？水資源的回饋金太少，請查明並給予我們應有的回饋金。

五、發言(五)

1. 園區三期二三重的希望，是留住農地種田，不要讓農民在自己的土地上流離失所。
2. 希望國土可以落實保障糧食安全，園區三期的農民，竹科三期和水質水量水源有相當大的關係，希望讓農民參與科三期的規劃。

六、發言(六)

1. 平地和山坡地的管制不要有差別，清泉的風景特定區有都市計畫區，為什麼不能開發？連房子不能蓋？為什麼在平地的都市計畫區可以大量開發？希望可以尊重原住民。

七、發言(七)

現在的悲傷是因為我們有區域計畫法，現在國土計畫的規劃作業案，希望現在仍在規劃的階段，希望在這兩年內凝聚共識自己做規劃，自組規劃原住民族傳統領域土地、部落範圍土地，法在進步，原住民也在進步，因此凝聚力對我們很重要。

八、發言(八)

1. 希望了解需要整個國土計畫的好處
2. 希望我們有人可以用母語告訴族人這個計畫的內容，這是最基本的尊重。

九、發言(九)

1. 傳統領域的問題要先解決，要凝聚大家的共識與意見
2. 希望大家不要被原基法 21 條綁死我們的發展
3. 希望將來可以每個村應該都有自己的特定區
4. 缺地問題，請不要有太多的約束和限制。

十、發言(十)

1. 國土計畫的範疇：

- (1)都市計畫的範疇：都市計畫會做細部的計畫和規劃。
- (2)非都市計畫是按照現況與以的劃定，但人口在成長了，因此原先的土管沒有預想，導致現在有許多限制。

2. 在國土計畫的解套方式有兩種工具：

- (1)第一個工具：23 條的規定，土地只要涉及原住民的土地，土地管理的方式就要經過內政部、原民會來擬定。
- (2)第二個工具：11 條的規定，可以劃設特定區來排除一般性的規範。
希望將來原住民地區又蛋黃區、蛋白區的空間結構，以符合原住民的生活需要。

十一、發言(十一)

以後開會一定要找耆老來聽，而且一定要有專業翻譯的人。

柒、散會(上午 12 時 05 分)

「新竹縣國土計畫規劃作業」案第四場次地區座談會意見彙整

壹、時間：107 年 4 月 20 日（星期四）下午 02 時 00 分

貳、地點：尖石鄉原住民文化館(新竹縣尖石鄉嘉樂村 2 鄰 36 號)

參、主持人：國際產業發展處陳偉志處長

肆、主席致詞:略

伍、規劃單位簡報:略

陸、意見彙整:

一、發言(一)

1. 關於國土計畫座談會的訊息可惜大家都不知道，訊息傳達不佳。
2. 在原鄉的部分是否有下鄉說明的可能，國土計畫的資訊和部落的接軌非常重要。

二、發言(二)

1. 區域計畫轉變為國土計畫時，因有所變化，要讓民眾知道，山坡地的管理辦法，大家、鄉公所沒有人很清楚，法令繁複，法令需要人性化，原住民希望能夠生活生存在深山裡，希望山上的房屋的合法化，為何違章建築卻要徵收房屋稅？
2. 居民大多都是臨時工，沒有一個固定的工作，想要在山上種植水蜜桃卻違反山坡地保育法、區域計畫法，現在有檢舉達人，所以被罰的人很多，認為法令繁複。

三、發言(三)

全國 16 個種族 748 個部落，各個部落的環境都不一樣，因此希望能針對各個部落做不同的管制。

四、發言(四)

縣府在執行國土計畫時工作位階為何？國土計畫需要跨局處的整合，縣府如何整合這些意見？

五、發言(五)

1. 國土計畫有很多新的規範，可能是對原住民有益處的，國土計畫有一般性的規定，若涉及原住民土地，應有符合原住民需求的法規，因此原民會委託政大的民族系和地政系幫忙擬定。
2. 若無法排除一般性的規定，可以劃為特定區域計畫，可以排除相關的法規，但程序仍在擬定，以符合原住民的需求。

3. 目前森林法、水保法是，是不能靠國土法做排除，因此我們的團隊正在跟林務局、農委會談森林法、水土保持法，放寬原住民土地做農用的規定，空間規劃應往好的經濟方向發展，也就不會有族人想把土地賣掉。
4. 國土計畫對於土地體系的改變，主要是非都市土地，因為非都市土地的限制改變不易，在此次轉換分區，希望增加土地使用的彈性，在原住民區域可以劃設為蛋黃、蛋白區，這樣的落實分區是縣市政府要作的事，很開心我們的處長表示會統合各部門的意見能讓地政處、原民處有發表的管道。
5. 鄉內應在規劃階段參與規劃，並發表意見。
6. 或許可以鎮西堡成功的案例，相關人員可以作為講師，協助其他的部落工作坊。

六、發言(六)

1. 目前一直在推動部落會議，以及公法人，但效果不是太好，尖石鄉公所要努力推動以及執行，需要整合部落，部落會議至少要有 200 人到 300 人的人數才能作為集體的意見。
2. 最主要的就是建地，民國 82 年曾在尖石鄉推動鄉村區乙建。去年縣政府推動的合法建屋，希望是在 73 年以前的合法建物可以直接變更為建築用地，原住民保留地有一半不是建地，雖有個人申請的變更編定，但都有很多困難。
3. 要尊重部落會議的聲音，部落會議我們會全力推動。
4. 請官教授一定要確實將原住民的蛋黃蛋白區標示出來。

七、發言(七)

民國 64 到 84 到 94 年 法令的規定一直變，希望在烏嘴這個地方做範例，這些已經很久的建築房屋並沒有建築執照使用執照，違法建物繳房屋稅的問題，希望就地合法。

柒、散會(下午 03 時 35 分)

「新竹縣國土計畫規劃作業案」機關協調會議 會議紀錄

一、開會時間：107 年 10 月 31 日(星期三)上午 9 時 30 分

二、開會地點：本府三樓施政資料中心

三、主持人：陳處長偉志

四、出（列）席單位人員：如後附簽到簿

記錄：林佩玟

五、規劃單位簡報：(略)

六、與會單位意見與會議結論：

(一)各鄉鎮市公所提報重大建設計畫

1. 竹北市公所

無意見。

2. 關西鎮公所

無意見。

3. 新埔鎮公所

無意見。

4. 湖口鄉公所

無意見。

5. 竹東鎮公所

無意見。

6. 芎林鄉公所

(1)120 縣道從新中正橋至竹林大橋，文衡路及富林路一帶現況屬農業用地，惟土地使用多為商業使用，且縣府刻正申請前瞻基礎建設富林路道路改善計畫，為配合實際土地使用情形及未來城鄉發展所需，建議本縣國土計畫劃設功能分區時能納入考量。

(2)現況都市計畫地區、金獅及綠獅市地重劃範圍與非都市土地交界處，因範圍形狀與道路系統整體規劃，造成部分農業用地形狀破碎不符合使用效益，建議後續國土功能分區劃設能整體考量，避免形狀破碎之農業用地劃入農業發展地區。

7. 寶山鄉公所

- (1)都市計畫區內城鎮之心生態公園周遭後續將提報道路改善以及跨客雅溪增設橋樑計畫。
- (2)目前寶山鄉有一處自辦土地重劃，將俟該案污水處理廠建置細節確認後，後續會針對整體雨、污水下水道計畫進行補強。
- (3)未來重大建設將著重於貫通寶山及峨眉之竹 43 線。
- (4)科技部刻正推動於科園寶山都市計畫範圍內，徵收 30 公頃保護區變更作為園區用地，引起民眾關切，未來國土計畫針對都市計畫保護區是否有解編之可能，另科技部未來是否有園區擴增計畫。

8. 北埔鄉公所

無意見。

9. 尖石鄉公所

尖石鄉土地使用多為林業用地，且涉及農耕行為，後續國土功能分區將如何因應。

10. 五峰鄉公所

- (1)鄉公所原址活動中心未來有改善計畫，後續國土功能分區是否得劃入適當分區以符合建築使用需求。
- (2)現況使用中之大隘第 1 公墓已提報改善計畫至內政部民政司，其中部分土地屬公有土地，現況為民眾早期佔用，未來能否變更。
- (3)清泉風景特定區計畫內之張學良故居及溫泉館未來有興建使用需求，後續都市計畫土地使用分區變更是否會受國土計畫影響，公所是否能就土地使用分區變更提出相關建議。
- (4)國土計畫施行後，原林業用地申請變更為農牧用地之權益與地方政府審核權限是否將受限。
- (5)如未來民眾對國土功能分區劃設成果有意見，是否能透過部落會議提出相關建議。
- (6)本案後續是否有下鄉訪談計畫，如需辦理建請副知本所。
- (7)本鄉因涉及露營區議題，未來於國土計畫下之土地使用管制，是否有申請作為露營區使用之可能性或相關機制。

11. 峨眉鄉公所

未出席。

12. 橫山鄉公所

未出席。

13. 新豐鄉公所

未出席。

(二)議題一：居住議題

1. 國際產業發展處都市更新科

(1)新竹縣目前除竹北、竹東以外無劃定都市更新地區，竹北火車站周邊都市更新計畫案業已發布實施；竹東鎮舊市區周邊地區都市更新計畫案目前都市計畫業已發布實施，後續都市更新計畫經都市計畫委員會審議通過後亦可發布實施。

(2)新竹縣社會住宅政策已完成 106 年度住宅計畫，並研析社會住宅供需分析，相關資料可於會後提供參考，目前短、中期無新設社宅計畫，朝向以住宅補貼及包租代管政策辦理，中、長期後再行視情況辦理社會住宅計畫。

(三)議題二：原住民土地使用議題

1. 原住民族行政處行政科

(1)新竹縣原住民保留地除分布於尖石鄉及五峰鄉外，另於關西鎮及橫山鄉亦有原住民保留地。

(2)新竹縣有 83 處原住民部落，有關原住民族委員會研究調查之部落範圍圖資，會後可提供予規劃單位參考。另外有關原住民族傳統領域係由部落自發性地發起聚落調查，工作正持續辦理中，現況原住民族土地範圍建議以原住民保留地為準。

(3)因原住民族土地使用習慣及使用項目涉及府內各主管機關，建議可於國土計畫邀集各單位共同研商。

(4)內政部與原住民族委員會業於泰雅族鎮西堡及斯馬庫斯部落擬定原住民族特定區域計畫。

(5)尖石鄉泰崗部落及鳥嘴部落業申請非都市土地鄉村區更正編定作業，惟尚須補充相關文件故未核定通過。

(6)原鄉地區現況殯葬設施用地不足，建議府內殯葬主管機關能

納入考量。

2. 國際產業發展處城鄉發展科

- (1)有關原住民族土地使用習慣、居住與公共設施用地需求區位、人口調查…等資訊，經營建署與原住民族委員會研商會議結論，須由地方原住民族主管機關協助提供，後續再請原住民族行政處協助處理。
- (2)有關原住民族委員會研究調查之部落範圍圖資，目前交由營建署城鄉分署數化作業中，後續如果相關成果再請原住民族行政處提供參考。

(四)議題三：產業議題

1. 國際產業發展處工商發展科

有關未登記工廠土地使用策略計畫，日前經濟部工業局召開會議說明後續將補助地方政府辦理未登記工廠資訊調查作業，亦會提供農地坵塊圖等圖資作為全面普查基礎資料，預計 108 年初進行發包作業，於 108 年 10 月底結案。

2. 國際產業發展處城鄉發展科

有關工業區住宅議題，業已受內政部中部辦公室督導查核，將於會後提供相關列管案件予規劃單位參考。

3. 國際產業發展處

- (1)未來新竹縣產業用地設置區位，建議可於湖口新竹工業區周邊閒置或將閒置之軍事用地，以及鳳山工業區東側、榮光路以南區塊進行評估考量。
- (2)有關整體北台產業軸帶延伸議題，仍應考量本縣特定農業區擔負農糧安全任務，應以符合農業發展政策及農地維護總量前提下再行考量，未來如有明確需求及可行性規劃成果，再行納入國土計畫滾動式檢討。

4. 農業處企劃科

- (1)農地資源維護議題目前農委會補助委外團隊規劃「107 年度新竹縣配合國土計畫推動農地資源空間規劃計畫」，規劃成果為國土功能分區之農業發展地區第一類至第五類劃設成果，於今年 6 月發包進行至期中規劃階段，預計 11 月辦理期末報告，

於完成後再提供成果予規劃單位參考。

- (2)另有關整體農業發展政策目前尚無農業政策優先推動區位、改善灌排、汙染等相關內容。

(五)議題四：公共設施議題

1. 教育處體育保健科

- (1)竹北國民運動中心於 107 年 9 月已完工。
- (2)竹北國民運動中心申請建設時，教育部體育署係參考竹北市及周邊地區服務人口業達標準始興闢，目前竹東鎮人口數尚未達標準，如需設置新國民運動中心，須由本縣自行籌措經費興闢。

2. 教育處國民教育科

- (1)有關「國民中小學設備基準」修正草案針對校地面積規定有修正，將於會後提供予規劃單位參考。
- (2)未來新竹縣國中小用地除二重國中有擴大及智慧園區新設文中用地需求外，新豐鄉增設松林國中刻正評估考量中，其餘無增設國中小用地需求。

3. 衛生局醫政長照科

- (1)新竹縣醫療設施資源劃分為竹北次區域(竹北市、新埔鎮、湖口鄉、新豐鄉)及竹東次區域(其餘 9 鄉鎮市)，醫療資源需各別計算。竹北次區域目前為 1,527 床(44.17 床/萬人)，竹東次區域為 327 床(16.12 床/萬人)，故竹東次區域醫療資源較為不足。
- (2)針對醫療資源不足之竹東次區域，中央政策除醫中計畫、重度急救責任醫院補助計畫、中度急救責任醫院補助計畫以及健保署偏鄉地區原民地區巡迴醫療補助、五峰鄉 IDS、尖石秀巒地區駐診駐點醫療服務，另尖石、五峰衛生所亦擔任部份門診、巡迴醫療及到宅醫療服務。
- (3)未來如有設置醫院計畫，建議應設置於竹東次區域。
- (4)醫療網計畫目前已進行至第 8 期，主要補助內容為醫療品質提升，並無建置醫院之補助。

4. 民政處生命禮儀管理科

新竹縣殯葬設施含火化場、殯儀館、禮廳及靈堂供給已足夠，未來無新設置需求。

5. 工務處下水道科

有關雨水、污水處理設施相關資料，於會後提供予規劃單位參考。

6. 社會處

- (1)長期照護不僅於機構之安置，尚有日託、日照、家託等等，目前機構安置人數雖只有 1,239 人，惟涉及各種使用樣態之人數仍不少。
- (2)由現況需求入住率為七成左右顯示老人安置機構仍是充足的，故未來新設置之社會福利設施希望為可服務各年齡層及新住民之綜合性大樓，包含休憩、學習、社交等功能。
- (3)目前新竹縣社會福利設施主要集中於竹北，包含既有之身障中心、婦幼館，以及未來規劃興建之社會福利綜合大樓，惟考量福利需求應有可及性及可近性，建議可於竹東建設一處社會福利綜合館，提供除照護弱勢族群所需服務，亦可劃設提供一般民眾使用之親子館、兒童遊樂設施等。

(六)會議結論

1. 以上各鄉鎮市公所、與會單位所提建議或其他重大建設計畫、前瞻計畫，請於會後提供具體書面意見(包括具體範圍、內容概要、辦理進度等)，於 11 月 7 日前回覆予業務單位。
2. 檢附 107 年 3 月間本縣辦理各鄉鎮市首長訪談紀錄供參，請各鄉鎮市公所檢視內容並提供辦理進度。

七、散會：上午 12 時 00 分

附錄三、規劃技術報告

詳附冊—新竹縣國土計畫(草案)
規劃技術報告